Unánime Repudio por el Insulto Chileno

• Información Página 16

DOLAR

Al cierre de esta edición, la cotización del dólar estadounidense tipo vend. era de $ 175,50 en el Mercado Oficial de Cambios. En el Paralelo: Transf.: Compr. $ 291; Vend. $ 291.50; Billetes: Compr., $ 292.50; Vend., $ 293.50.

crónica

FIRME JUNTO AL PUEBLO

5ª EDICION

Año II — Buenos Aires, Viernes 23 de Julio de 1965 — Nº 707 — $ 10.—

TIEMPO

Mínima, a las 4.45: 12º5

Máxima: (hor.), 18º8, a las 13

Pronóstico para hoy: Nubosidad variable. Leve ascenso de temperat. **Para mañana:** Parcialmente nublado, luego algunas lluvias, con descenso de temperatura.

CORDOBA: OCUPACION Y TIROS EN UNA FABRICA

CORDOBA, 23 (De nuestro corresponsal). — Un centenar de obreros pertenecientes a la Unión Obrera Metalúrgica, al Sindicato de Trabajadores de Fiat Concord y al Sindicato de Mecánicos del Automotor, penetraron en el edificio de la Dirección y Servicios Sanitarios de la Fábrica Tractores y Motores. Los ocupantes tomaron como rehenes a varios funcionarios que se encontraban en el edificio. Este acto de fuerza, que se concretó esta madrugada, fue perpetrado por algunos de los obreros despedidos por Fiat Concord por haber realizado paros durante las tratativas conciliatorias.

El conflicto se inició esta madrugada, cuando unos 200 obreros se abalanzaron sobre las instalaciones de la fábrica pretendiendo ocuparla. Pero la dotación policial que se encontraba allí para reprimir cualquier intento de esa índole, trató de oponerse. Allí se entabló una verdadera lucha campal, en la que la policía llevó la peor parte, pues los obreros consiguieron su objetivo. Las autoridades de la fábrica hicieron saber que temen una derivación insospechada del conflicto, al que quieren conservar dentro del ámbito estrictamente gremial. En efecto, se sospecha que los obreros han sido inducidos por elementos políticos extremistas, que buscan trer agua a su propio molino, explotando todos los conflictos que se susciten, derivándolos hacia la violencia y poniendo así a las autoridades ante hechos que parecerían ser irreversibles.

La empresa presentó un recurso de amparo ante la Justicia, y solicitó a la policía la identificación de los participantes en la ocupación, pues sostiene que figuran muchas personas ajenas al personal.

El cónsul general de Italia, doctor Giorgio Braccialarghe, solicitó audiencia al gobernador para presentarle una seria protesta. Por su parte, el ministro de Gobierno de la provincia de Córdoba, doctor Arraya, se hizo presente en la fábrica para conferenciar con los ocupantes.

Asimismo, la empresa solicitó al jefe de policía que se impartan instrucciones a las fuerzas del orden para evitar el empleo de la violencia. Se informó que durante los actos de violencia sufrieron lesiones un oficial, un agente de policía y varios obreros.

• Tiroteo: Un Herido

Alrededor del mediodía se produjo un dramático y nutrido tiroteo entre las fuerzas policiales y los obreros. El mismo tuvo lugar en circunstancias de que un grupo del personal de dicha fábrica —de acuerdo a lo informado por la policía— pugnaba por prenderle fuego a un camión-tanque lleno de combustible que se hallaba en uno de los patios de la planta.

Como consecuencia uno de los obreros resultó herido de bala en una pierna, según la misma versión oficial. El herido quedó internado en un sanatorio de esta ciudad. Se cree que hay más víctimas, aunque aún no ha podido determinarse con seguridad su número. Todas ellas fueron trasladadas al sanatorio de referencia donde reciben atención. Los sucesos se desarrollaron en la planta industrial del establecimiento ubicado en la localidad de Ferreira.

ALIMENTOS PODRIDOS. Fueron decomisados por una comisión de Bromatología, en el comercio de Salguero 755. Un espectáculo impresionante de mercaderías en mal estado, pésima higiene y nidos de ratas, se ofrecía a la vista. La fotografía muestra a los funcionarios mientras revisaban una pila de bolsas que contienen hongos para el consumo. Los agujeros son de las ratas. (Int. pág. 2

Encendía Velas Para sus Deudos Cuando se Cerró la Puerta de la Bóveda: Estuvo 2 Días Encerrada

LORETO (Santiago del Estero), 23 (De nuestro corresponsal). — Dos mujeres abandonaban ayer el camposanto. Marchaban presurosas, pues la hora del crepúsculo había llegado y les resultaba inquietante el silencio pesado del cementerio.

Sus familiares muertos recibieron momentos antes las ofrendas florales con que tradicionalmente se recuerda a los seres queridos: nada quedaba por hacer allí.

En ese momento, las aterrorizadas lugareñas escucharon quejidos que parecían provenir del interior de las bóvedas y tumbas. Las voces reclamaban auxilio, pidiendo que "abrieran la puerta".

Una de las mujeres emprendió veloz carrera, desapareciendo en pocos instantes, mientras la otra quedaba paralizada de miedo en el lugar. Cuando volvió a escuchar el pedido de lo que en un primer momento creyó un disconforme fantasma, entró en sospechas de que en realidad podía tratarse de algún ser de carne y hueso que requería ayuda.

Reuniendo coraje, se dirigió al mausoleo de donde le pareció provino el último quejido, abriendo la puerta. Escuchó entonces que desde el sótano seguían reclamando auxilio. Decidida, bajó una escalera y abrió la segunda puerta de la bóveda, encontrando en el suelo a una anciana desfalleciente, quien le relató las razones por las cuales se encontraba en tan extraña situación.

Dos días antes había descendido para prender unas velas a sus deudos. El viento cerró la portezuela del subsuelo y pese a todos sus esfuerzos, no consiguió abrirla por sus propios medios.

La agradecida señora destacó también la poca feliz circunstancia que casi la lleva a compartir en forma tan inusual la última morada de sus parientes.

VIETNAM: FUSILARON A UNA MUJER TERRORISTA

• Información Página 5

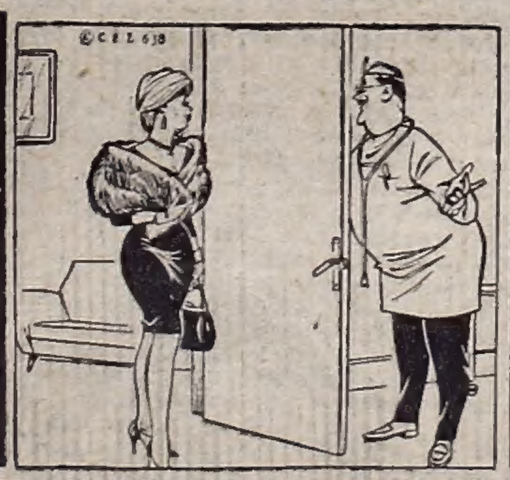

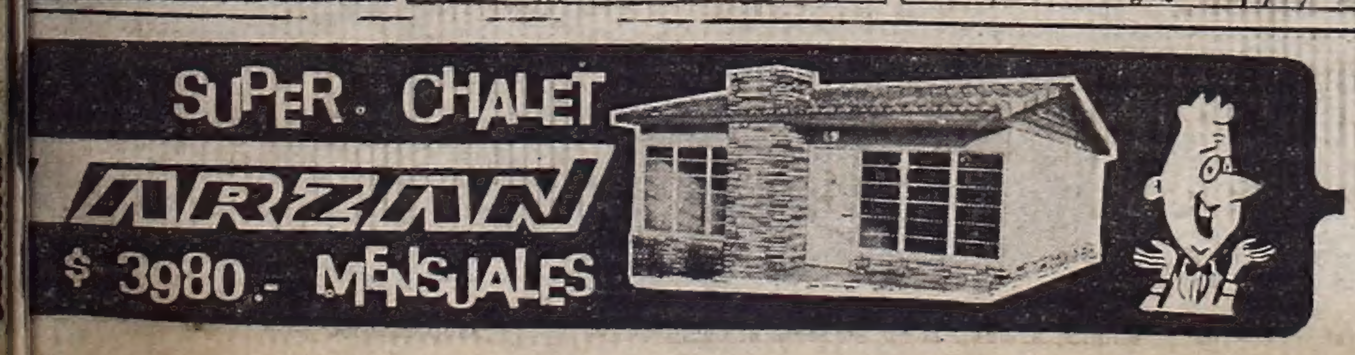

UNICA EN LA ARGENTINA CON LICENCIA EUROPEA "ANTISHOCK"

EXPOSICIONES Y VENTAS:

- LINIERS: Carhué 54 (A 1/2 C. Estación)
- VICENTE LOPEZ: Av. Maipú 25 (Pte. Saavedra)
- SAN FERNANDO: Calle Constitución 480
- BOULOGNE: Av. Rolón 2600 (Frente Estación)
- CONSTITUCION: Brasil 849
- AVELLANEDA: Av. Mitre 338
- LA PLATA: Calle 49 Nº 679
- POMPEYA: Av. Sáenz 1102

FABRICA, EXPOSICION Y VENTAS: TELLIER 2149 - Capital (Frente al Matadero)

HORARIO: Lunes a Sábados de 9 a 20 Hs. Domingos Cerrado

En Brasil, las Abejas se Comen Once Pavos, Dos Cabritos y un Perro

RIO DE JANEIRO, 23 (France Presse). — Las abejas africanas atacaron un corral. Balance: once pavos, dos cabritos y un perro, que perecieron todos en este insólito asalto a la granja de un agricultor.

Las abejas africanas empiezan a preocupar. Un apicultor brasileño, el padre Jesús More, asegura que la variante fue introducida en el Brasil por un profesor holandés, Wernes Kerr. El hecho es que se reproducen rápidamente y son de incalculable voracidad. De ello son testigos varios corrales cariocas. Y el número de víctimas del ataque de hoy ha hecho fruncir seriamente el ceño, ya preocupado, a gente del Ministerio de Agricultura.

DECOMISARON ALIMENTOS PODRIDOS

LAS "MISSES" ELIMINADAS DEBEN TRABAJAR A PESAR DEL LLANTO

MIAMI BEACH, 23 (Associated Press).— Cuando se trata de concursos de belleza, las perdedoras desaparecen rápidamente. Pero las 41 jóvenes eliminadas de la competencia por el título de Miss Universo 1965, están todavía muy presentes.

Las 41 eliminadas tienen que someterse a los mismos rigurosos ensayos que las 15 semifinalistas para discutir el título en la gran final de mañana.

Se despiertan a las 7, para estar preparadas a salir al escenario a las 8, a fin de ensayar movimientos y canciones. Llevan sus bandas por los salones de los hoteles, en los restaurantes y en la gran sala del auditorio, pero se nota en ellas la falta del toque extra del peinado: el maquillaje.

"Hubo muchas lágrimas", dijo una de ellas. Resulta difícil que las muchachas se concentren y trabajen con entusiasmo cuando ya no tienen posibilidades".

Las 15 semifinalistas están inquietas, entusiasmadas, las 41 eliminadas están tristes, y tienen ganas de regresar a sus hogares. Para aquellas que vinieron a ganar, los tres días que transcurren entre la selección semifinal del miércoles y la final del sábado, son una tortura.

Las instrucciones que hace pocos días obedecían con buena voluntad en el escenario, son ahora parcialmente ignoradas. Se irritan fácilmente. Una de las anfitrionas, que ha visto ya muchas desilusiones en varios concursos, comentó: "Es cruel hacer que jóvenes que ya se consideran perdedoras trabajen tan duro". Pero hay un extraordinario acercamiento entre las 41, hablan y se divierten entre ellas, y ya no consideran necesario guardar apariencias. Una de las semifinalistas dijo: "Me siento un poco como una extraña. Nosotros somos 15. La mayoría están nerviosas. Las que ya perdieron están muy unidas. En cierta forma, lamento haber sido seleccionada. Me parece herir a esas muchachas, si demuestro estar contenta. Preferiría haber perdido, que tener que estar estos tres días viendo a todas las que perdieron.

Suciedad y Ratas, Dueñas del Lugar

Salguero 755, una dirección para recordar. Allí se levanta el edificio de la firma Eduardo y Raúl Fernández (ostentosamente bautizada en su frente como ODAPA), al cual llegó esta mañana imprevistamente una comisión de la Dirección Municipal de Bromatología, encontrando gran cantidad de mercadería en mal estado, una higiene deplorable y nidos de ratas. Cuesta transmitir al lector el espectáculo de los alimentos que luego muchos desprevenidos consumidores llevarían a sus hogares, amontonados en cajones o bolsas en sucios locales donde las ratas son inquilinos permanentes.

El interventor en la Dirección, doctor Rodolfo G. Colombo, con la colaboración de los inspectores Vázquez y González, mostraron al cronista las evidencias: 1500 kilos de ciruelas putrefactas arrinconadas en cajones; al lado, un inmundo local alberga montañas de bolsas de yute y polietileno que son destinadas al fraccionamiento de alimentos; 200 kilos de fideos, 20 kilos de ajíes en vinagre, 17 paquetes de harina de maíz fueron también secuestrados por la comisión.

• Pasas y Ratas

Pero hay más, bastante más. Una escalera de cemento lleva hasta el sótano, donde se fracciona azúcar para la venta al consumidor. En un costado, varias pilas de bolsas que contienen cada una 70 kilos de hongos. La mayoría tienen agujeros irregulares causados por los dientes de las ratas que diariamente se alimentan del producto. Hay también excrementos del animal. Todo iba a ser destinado al consumo popular, porque previamente se lo fracciona en bolsitas. A cinco metros, otro cuarto donde cuesta entrar por la repugnancia que causa el olor fétido que despide. Regresando a la planta baja, 170 cajones guardan 1700 kilos de pasas de uva. Cuando los funcionarios quisieron decomisarlo, el dueño se opuso. "Pero vea que está lleno de gorgojos", le dijeron. Lo negó. Afirmó que no había gorgojos. Pero CRONICA los había visto en varios cajones; vio racimos de pasas de uva agusanadas. Se sacaron muestras y ahora habrá que practicar un análisis químico. Después se podrá tirar el alimento.

¿Qué pena les cabe a los responsables? Cárcel es lo justo. Pero, sin embargo, la máxima "pena" que establecen nuestras normas son... ¡$ 50.000 de multa! "Hemos propuesto la modificación del Código, porque, se da cuenta —explicó el doctor Colombo— para estos comerciantes inescrupulosos es como pagar una multa". Un camión llevó poco después todo a la quema para su incineración. Se aguardaba al técnico de higiene para que clausurara el local. Pero, aunque cabe destacar el esfuerzo, esto es insuficiente. Hay que meter presos a los comerciantes criminales que envenenan irresponsablemente a la población. Hacen falta nuevas normas. Y con urgencia.

• Aguaba Leche

La misma comisión, sorprendió esta mañana a las 4.30, en la vereda de la calle Ocampo, frente al número 2682, al lechero José María Torviso mientras se prodigaba afanoso en ponerle agua a las botellas de leche, volcando el producto en un tarro que le significaba así una pingüe "yapa". Le fueron secuestrados cinco tarros con 20 litros de leche en cada uno. La densidad del producto daba 1020, cuando se requiere un mínimo de 1028. Agua pura, como se ve.

PRISION PREVENTIVA PARA UN JOYERO INESCRUPULOSO

Por el delito de estafa, consumado mediante comisión por omisión, el juez de instrucción doctor Jorge V. Quiroga decretó la prisión preventiva de Saulin Rosenthal, polaco, de 55 años, casado, propietario de la joyería "Casa Rosenthal" de Libertad 181/85 y traba embargo en sus bienes por la suma de 6.000 pesos.

El proceso se inició ante la denuncia formulada por Susana Pérez Varas quien el 8 del corriente concurrió al negocio mencionado interesándose por una piedra para un anillo y, atendida por una empleada de la casa, adquirió en la suma de 3.200 pesos una denominada "circón". Posteriormente, la clienta se dirigió a la joyería "Casa Prete", de Cangallo y Bartolomé Mitre, a fin de adquirir un anillo en el cual haría engarzar la piedra. Pero al ser atendida en este negocio y observada la adquisición hecha en la joyería del procesado, se le comunicó a la denunciante que no se trataba de un "circón" sino de una piedra de calidad inferior cuyo valor no podía exceder de los 350 pesos.

• Negativa

La damnificada volvió entonces a lo de Rosenthal efectuando el reclamo pero ante la negativa del acusado tanto en devolverle el dinero como en modificar la boleta acentando el justo precio de la mercadería que había adquirido, la clienta efectuó la denuncia deteniéndose al joyero. En el fallo sostiene el juez que ha quedado suficientemente probado que la piedra secuestrada no corresponde a las denominadas "circón" y ya sea una de ese tipo, pero reconstituido o un "zafiro blanco", lo cierto es que su valor es muy inferior al abonado por la perjudicada.

Al referirse al Dr. Quiroga al delito cometido por omisión, expresa que el procesado no ha declarado cuáles son las previsiones que ha tomado en el desenvolvimiento de su negocio para evitar la posibilidad de un error en el expendio de mercadería, de modo tal que hipótesis semejante refleja de su parte un total menosprecio por el justo interés patrimonial de su clientela. La sanción penal —dice— encuentra pleno asidero en su posterior conducta: ambigua, indolente y jurídicamente subsanable en la figura de la estafa a título de dolo eventual.

Rosas, Nuevo Embajador en Paraguay

Trascendió en la Cancillería que el gobierno argentino habría solicitado a Paraguay, el placet de estilo para el general Carlos Jorge Rosas, designado recientemente embajador argentino en ese país.

Prometen Cien Mil Teléfonos por Año

Tendremos cien mil teléfonos más por año. Esta vieja aspiración de deseos vuelve a tener promotores, aunque esta vez se asegura que forma parte de un plan destinado a hacerla realidad. El presidente de la Empresa Nacional de Telecomunicaciones (ENTel), doctor Javier López Zavaleta, acaba de anunciar que esta empresa está elaborando, con la ayuda del Consejo Nacional de Desarrollo, el programa financiero que le permita llevar adelante ese plan de acción de cinco años.

Antes de dos meses se llamará a licitación internacional con el fin de adjudicar los trabajos de instalación de cien mil líneas telefónicas anuales, y a lo largo de un lustro, para enjugar así el déficit de servicio de la empresa y satisfacer las demandas de teléfonos pendientes.

Este plan de acción, que permitirá aumentar en medio millón el número de usuarios, requerirá una inversión aproximada del orden de los 50 mil millones de pesos, cifra que ENTel no está en condiciones de solventar con sus recursos naturales. La empresa adjudicataria tendrá que ofrecer una financiación adecuada, con un lapso de gracia y luego facilidades a plazo no excesivamente breve.

El doctor López Zavaleta dijo que todos los trabajos de orden técnico están concluídos y que solo falta terminar el programa financiero para respaldar aquél y que sirva de base a la licitación.

También informó ENTel que en breve serán habilitadas diez mil líneas en la central Belgrano, de esta Capital, y que inmediatamente después quedarán libradas al servicio cuatro mil líneas de la central Sarratea, de Rosario.

MENESES, QUE ESTA EN MENDOZA, SORPRENDIO ALLI A UN LADRON

MENDOZA, 23 (De nuestro corresponsal). — El comisario Evaristo Meneses está en Mendoza, y aunque dice que viajó "por motivos personales y para visitar amigos", no puede con su genio y por eso fue protagonista de una curiosa anécdota.

Paseando por calles céntricas vio una cara conocida. Se trataba de un hombre que con aire indiferente observaba la rueda de auxilio de un automóvil. "Este es un chorro", dijo Meneses a quien lo acompañaba. Ambos se acercaron al individuo, y el acompañante mendocino de Meneses quedó perplejo cuando el hombre que miraba la rueda se dirigió a Meneses con un respetuoso "buenos días, comisario". Efectivamente, se trataba de un ladrón de automóviles alguna vez detenido por Meneses, y que ahora dice haberse encaminado otra vez por la ruta del bien.

Pese a que el conocido comisario dijo haber venido solo para visitar amigos, a poco de su llegada pidió que le indicasen el nombre de un escribano para realizar una constatación. Es evidente que su viaje a Mendoza no es por simples razones de amistad, y que muy probablemente tenga mucho que ver con su nueva condición de investigador privado.

DECISION OBRERA DE HACER FUNCIONAR EL SMITHFIELD

ZARATE, 23 (De nuestro corresponsal). — "Si se llegara a concretar la puesta en marcha del Smithfield bajo nuestra responsabilidad, es indudable que en la hora del triunfo, el recuerdo de CRONICA estará presente en todos los trabajadores de Zárate". Así se expresó esta mañana Alfredo Ciliberti, secretario general del Sindicato de Trabajadores de la Industria de la Carne de Zárate, a quien, en la oportunidad, acompañaba el secretario de organización, Héctor Mariulis. Incidentalmente, cabe señalar que ambos acaban de suscribir tres "importantes y trascendentales actas" que se refieren a diversas etapas de la transferencia del Smithfield a los trabajadores. Las partes fundamentales de esos "históricos documentos", como lo definieron ambos dirigentes gremiales, las da hoy nuestro diario con carácter exclusivo.

• Zárate, de Pie

La noticia del convenio fue recibida anoche por una entusiasta asamblea convocada en la sede gremial. "Puede decirse —agregaron al respecto— que todo el pueblo se halla de pie para asistirnos en esta nueva etapa de nuestra lucha".

—¿Entienden ustedes que podrán salir adelante?

—No tenemos la menor duda. Claro que todo depende, fundamentalmente, del cumplimiento por parte del Estado de los compromisos suscriptos. Para nosotros, todo lo que se viene diciendo en materia de "crisis de la producción ganadera argentina" no es sino la eterna cortina de humo que oculta a mezquinos intereses. Mucho menos podemos creer, a la luz de nuestra larga experiencia en la parte viva y esforzada del problema, que la industria frigorífica pueda entrar, así nomás en crisis. Por eso afirmamos aquí en CRONICA, que siempre supo proyectar nuestros reclamos, que si no nos entorpecemos con sutilezas "de alto nivel", saldremos adelante y demostraremos que el Smithfield puede marchar y puede hacerlo sin dar pérdidas.

• Tres Actas

Con referencia a las actas firmadas el 21 del corriente, la primera suscripta conjuntamente por representantes del gobierno de la provincia, dirigentes gremiales y de la CAP y de la Junta Nacional de Carnes, establece, entre otros puntos, que el 31 de julio de 1965 cesarán definitivamente las actividades de explotación del frigorífico por sus actuales propietarios. En el punto 4º se determina que "la venta se hará únicamente bajo la condición de que no se afecten las actuales cuotas de exportación a todo destino de la CAP y sus empresas vinculadas" agregándose que la venta comprenderá únicamente la planta industrial y los corrales de hacienda correspondiente. El precio básico fijado para la operación es de 650 millones de pesos y las condiciones de pago son las siguientes:

Antes del 31 de agosto de 1965, el Gobierno Nacional hará a The Smithfield Argentina and Meat Co. Ltd., un pago de por lo menos 100.000.000 de pesos. Un segundo pago de 200.000.000 se hará antes del 31 de diicembre de 1965; otra cuota de 100.000.000, será cubierta antes de junio de 1966; la siguiente, también de 100.000.000, para antes del 31 de diciembre de 1966; luego un quinto pago, nuevamente de 100.000.000, para junio de 1967 y, finalmente, una cuota de 50.000.000 de pesos para antes del 31 de diciembre de 1967.

• De la Junta

Otra acta, también firmada el 21 del corriente, fue suscripta por la representación gremial, provincial y autoridades de la Junta Nacional de Carnes, determinando que la Junta arbitrará las medidas conducentes a acordar al ente mixto que se prevee constituir (estatal-gremial), los cupos de exportación de carnes vacunas enfriadas y/o congeladas, que guarden relación con la capacidad de producción de la planta.

CONSTANTINO
Firma Constructora desde el año 1898
CAPITAL PAGADO $ 100.000.000.00

CASAS POR MES DE LADRILLOS
85 % en mensualidades
4 amb. $ 8.420 al firmar y $ 1.403 p/mes
6 amb. $ 14.893 al firmar y $ 2.482 p/mes
EN SU LOTE PAGO O IMPAGO
del Gran Bs Aires o Zárate, Campana, La Plata o Mar del Plata, Cargos por distancia.
VISITE CASAS en nuestra Exposición todos los días y sab. dom. y feriados de 9 a 20
GASCON 889

ROPA DE CUERO Y GAMUZA
Confecciones y medidas de sacos de nappa de cabra, vaca y carnero (Industria Argentina). Camperas pesos 1.900, sacos pesos 2.950. Cambio forro, cierre y teñido. — (RECORTE Y GUARDE ESTE AVISO).
CORRIENTES 5575
23/7 CR.

DOCENTES: CUMPLIRAN PAROS EN TODO EL PAIS

Un plan de acción que comprende paros en todo el territorio nacional y una campaña de esclarecimiento a la opinión pública, fue dado anoche a conocer por el Comité Unificador Docente de Acción Gremial. Una prolongada reunión mantuvieron anoche los gremios que integran el CUDAG, dándose a conocer la resolución mencionada al término de las deliberaciones. No fue decidida aún, la duración de las medidas de fuerza que, en todos los casos, no serán aplicadas antes del 10 de agosto.

Trascendió, sin embargo, que los paros nacionales se efectuarían por el término de 48 y 72 horas, progresivamente. El plan tendrá una vigencia prolongada y entrará automáticamente a cumplirse en caso de que no se abonen los sueldos a los educadores, entre el 1º y el 10 de cada mes.

Dice el comunicado: "El CUDAG resolvió dar a conocer los lineamientos del plan de acción que comenzará a aplicarse a partir del mes de agosto. Las características esenciales del mismo son: en el caso de que la Secretaría de Hacienda no arbitre los medios para que los docentes perciban sus sueldos regularmente y dentro de los primeros diez días de cada mes, las organizaciones que pertenecen a las centrales representadas en el CUDAG, dentro de su jurisdicción, procederán a cesar en sus actividades en aquellas provincias y/o regiones del país donde así ocurra. Las medidas especificadas serán asumidas por todos los maestros y profesores que así lo resuelvan. La acción será coordinada por las juntas o comités existentes en esas provincias sobre la base de las instrucciones detalladas que recibirán las entidades que los componen por conducto de sus respectivas centrales. La duración de los paros se dará a conocer en el momento que convenga a los interesados gremiales".

Detalla luego el organismo docente, los incumplimientos del Poder Ejecutivo que han llevado a los gremios que integran el CUDAG, a decidir el plan de acción. Estos son: pago de las diferencias de sueldos de los meses de abril y mayo; demora de la liquidación del índice diferencial por dedicación total a la docencia; situación de los educadores de jurisdicción provincial no equiparados; cumplimiento estricto de un programa de pagos a los docentes y reajustes de la totalidad de los mismos. En defensa de todos estos reclamos, el CUDAG resolvió realizar paros generales coordinados con los anteriores, con la participación de los docentes de todas las jerarquías y jurisdicciones, que desempeñan sus tareas en todo el territorio nacional.

EL "SHOW" DE LOS OVNIS

Un plato volador "desnudó" a un eucalipto y petrificó el pasto en las adyacencias. Lo que faltaba: un OVNI con formas de automóvil deportivo!... En Bahía Blanca, otro dejó huellas redondas. En Laboulaye fotografiaron uno que tenía forma de plato sopero.

CRONICA fue ayer el receptáculo de más de 200 llamadas telefónicas. Provenían de todas partes del país y eran de tenor coincidente: la aparición de platos voladores observados en Santa Fe, Chaco, Tucumán y Río Negro.

Al mismo tiempo, los corresponsales nos transmitían la confirmación de esos fenómenos que tienen profundamente preocupada a la humanidad. Entre las llamadas y comunicaciones de corresponsales, la nota más espectacular fue una registrada en Gobernador Diotti, Santa Fe. A las 2 de la mañana el estanciero Gustavo Haiepek, de 44 años, vio aterrizar un objeto luminoso, con forma de trompo. Descendió a 500 metros del casco de su establecimiento. Justamente alarmado llamó a la policía, acudiendo el comisario Juan Chelini y el inspector mayor Bruno Rodelli. Cuando los funcionarios llegaron al lugar del presunto aterrizaje, encontraron un grueso eucalipto totalmente descortezado, sin que se observara huella alguna en el tronco. En cambio, en los alrededores se veía pasto quemado en unos sectores y petrificado en otros. Asimismo, notaron los policías huellas de un rodado muy fino. El estanciero dijo que el objeto despedía luces de distintos colores. Permaneció 4 ó 5 minutos como pendiente del aire. Después descendió y más tarde levantó vuelo a velocidad astronómica, desapareciendo en dirección al sur.

• En la Patagonia

GENERAL ROCA, Río Negro, 23 (De nuestro corresponsal). — Numerosos pobladores de esta localidad, contemplaron ayer la presencia de un cuerpo extraño navegando a unos 2.000 metros de altura hacia el oeste. El objeto volador estaba nimbado por una fuerte luz roja y blanca. Permaneció unos 10 minutos en la zona, desapareciendo después.

• ¡Un Plato-Automóvil...!

SAN MIGUEL DE TUCUMAN, 23 (De nuestro corresponsal).—Todavía siguen siendo comentario exclusivo en esta ciudad, las declaraciones de dos conocidos jóvenes de esta provincia: René Adip y Alberto Coronel Calamandré, del distrito de Monteros.

Mientras marchaban en un jeep por la ruta 38, entre Bella Vista y Famaillá, vieron en el cielo una enorme luz roja. Y lo desconcertante: tenía la forma de un auto sport y también su tamaño. La visión trocó luego su color: pasó de rojo a verde. Finalmente partió a gran velocidad rumbo oeste.

• Plato Fotografiado

LABOULAYE, Santa Fe, 23 (De nuestro corresponsal). — El telegrafista postal Virgilio Conti, logró fotografiar un plato volador. Fue el sábado a las 16 horas. Estaba con un colega en la azotea del correo, cuando notaron el objeto. Conti bajó a buscar su cámara y captó la nota. Tenía la forma de un plato sopero invertido y volaba a extraordinaria velocidad.

• En Villa Rosas

VILLA ROSAS, Bahía Blanca, 23 (De nuestro corresponsal). — Varios pobladores de esta pequeña localidad ampliaron hoy al corresponsal detalles sobre la aparición de un plato volador en su zona.

El señor Juan Gómez nos expresó que el lunes a las 19.30, observó una luz roja. Era tan intensa que lo enceguecíó. El estaba en el patio entrando sus canarios en ese momento. Los pájaros también notaron algo extraño porque comenzaron a emitir chillidos de terror. Al día siguiente no cantaron y el martes todavía se mostraban nerviosos.

La maestra María Inés F. de Andrés, de la escuela provincial Nº 38, sumó a muchos otros vecinos la confirmación del suceso.

—Volaba a muy baja altura —dijo la docente— y después aterrizó cerca del arroyo Maldonado. Todavía están allí las huellas, que son tres y tienen formas redondas, con una circunsferencia de 60 centímetros.

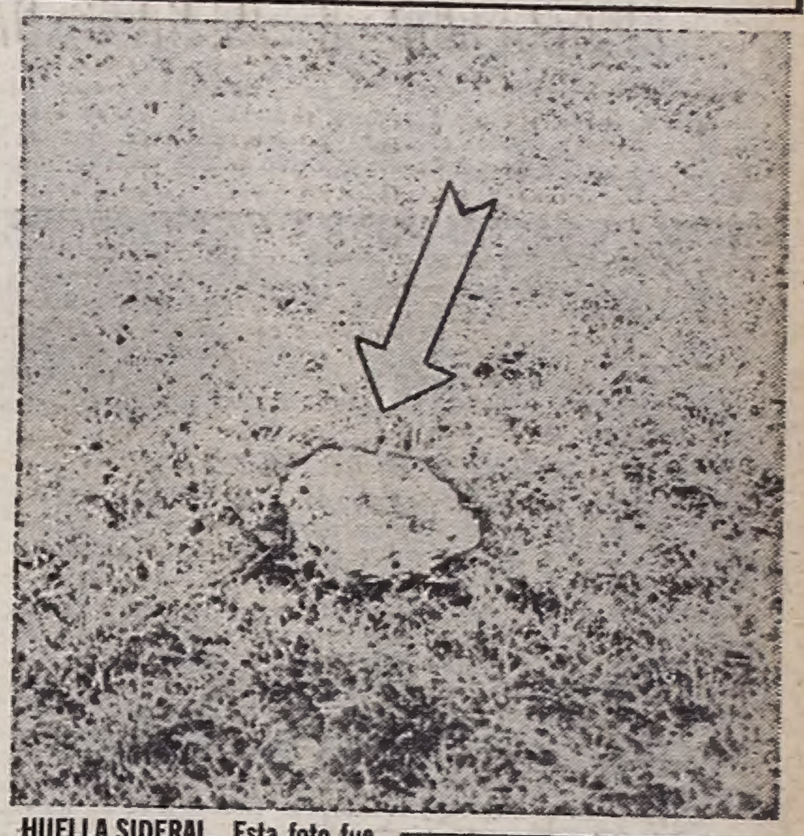

HUELLA SIDERAL. Esta foto fue obtenida en el pueblo de Villa Rosas, cerca de Bahía Blanca. Pertenece a una de las tres huellas dejadas por un objeto volador que apareció el sábado, convulsionando al pueblo todo.

EL "TESORO DE FIDEL CASTRO"

MILAN (Italia), 23 (France Presse). — El "tesoro de Fidel Castro" ha sido bloqueado en la aduana de Milán por orden de un juez de instrucción de esta ciudad. Esta medida tiene por objeto dar el tiempo necesario para examinar los fundamentos de las reclamaciones formuladas por ciudadanos italianos y cubanos, que afirman que en los 103 cajones enviados desde Cuba se encuentran objetos de los cuales fueron despojados. Los interesados serán autorizados a visitar el "tesoro" para que hagan eventualmente valer sus derechos.

NUEVO EMBAJADOR DE HOLANDA

LA HAYA, 23 (Reuter). — Hermar. Nagenaar fue designado embajador holandés en la Argentina, según se anunció oficialmente hoy. Anteriormente se desempeñó en El Cairo, Tokio, Amberes, Yakarta y Angora.

todo va tomando

COLORIN

POR SUPUESTO! PARA OBTENER ACABADOS BRILLANTES, PINTA CON

VITROLUX
ESMALTE SINTETICO

HAGASE EL COLOR... Y COLORIN LO HIZO

publicolor - aviso

PROHIBE ARGENTINA LA NAVEGACION POR SUS RIOS A BARCOS PARAGUAYOS

Severa Nota al Embajador de ese País

Una trascendente decisión tomó el gobierno argentino, al suspender franquicias de navegación que había concedido al Paraguay, por el acta de Buenos Aires de febrero de 1964. La decisión de nuestro gobierno fue comunicada oficialmente al embajador paraguayo, a quien se le entregó una nota firmada por el canciller, Dr. Zavala Ortíz, cuyo tono general, además de informativo, es severo, aunque analítico.

Los antecedentes de este suceso, no muy común en el ámbito de las relaciones interamericanas, se inicia con una nota diplomática del 10 de junio, en la cual la cancillería paraguaya hacía una protesta formal ante nuestro gobierno, por lo que consideró entonces un procedimiento inadecuado de nuestras autoridades al vigilar el cargamento de naves paraguayas cuando navegaban por ríos argentinos. La cancillería argentina respondió el día 15 del mismo mes, señalando que "la Prefectura se había ajustado con su procedimiento al estricto cumplimiento de las normas que rigen sus actividades, tales como las contenidas en el Digesto Marítimo y Fluvial". La respuesta paraguaya a esta nota, producida con fecha 30 de junio, contenía observaciones de cierto carácter restrictivo a la afirmación argentina, y, en lo fundamental, niega acertos que están contenidos irrefutablemente en la susodicha Acta de Buenos Aires, por la cual se habían otorgado franquicias al Paraguay, teniendo en cuenta el carácter de mediterraneidad de ese país.

• La Nota Argentina

Uno de los párrafos más trascendentes de la nota argentina al gobierno del Paraguay, dice: "Si la República decidió facilitar a la nación paraguaya salida al mar, lo hizo inspirada en su invariable sentido de fraternidad que mantiene y mantendrá para el pueblo paraguayo y lo pudo hacer porque correspondía plenamente a su soberanía territorial que ejercía dando o prometiendo las facilidades lo cual el gobierno paraguayo reconoció aceptando las mismas. En ningún caso, pues, mi gobierno renunció a su soberanía territorial sobre sus ríos ni tampoco al poder de policía que claramente expresa el apartado c) del numeral I del Acta de Buenos Aires.

Por eso sorprende que frente al ejercicio del poder de policía, tan legítimo como justificado, la nota de V. E. contenga afirmaciones tan graves como la de que su gobierno "no admitirá la aplicación de medidas por legales que sean en la República Argentina, que tiendan a restringir el ejercicio de su derecho de comunicarse, navegar y transportar mercaderías de y al Paraguay". Desea también hacer presente al señor embajador que es motivo de preocupación para mi gobierno, que en los altos niveles gubernamentales del Paraguay, se haya aludido, en circunstancias poco propicias, a aspectos referentes a problemas de navegación y, al mismo tiempo, formulado apreciaciones sobre oficiales superiores de las fuerzas armadas argentinas".

Y termina la nota argentina cuando dice, entre otras cosas: "Comunico a V. E. que las circunstancias a que he debido referirme y las manifestaciones transmitidas en la nota que contesto, determinan que el gobierno argentino suspenda las medidas adoptadas y las que se proponía sancionar, en ejercicio de su legítimo derecho, para beneficio del comercio paraguayo a través de aguas argentinas, mientras su gobierno insista en negar nuestra soberanía territorial y poder de policía. En consecuencia, la aplicación de las franquicias que la República Argentina ha ofrecido al Paraguay, mediante los principios enunciados en el artículo I del Acta de Buenos Aires quedará postergada y la navegación a que la misma se refiere, continuará efectuándose como viene realizándose hasta el presente. Deseo señalar al señor embajador que esta decisión de mi gobierno no implica, en forma alguna, que el mismo se aparte de su permanente y fraternal propósito que el ilustrado gobierno de V. E. conoce, de contribuir a facilitar la solución de los problemas que ocasiona al Paraguay su situación de mediterraneidad".

CASI LO ENTIERRAN VIVO

MONTEVIDEO, 23 (Associated Press). — Un anciano de 66 años que vivía pobremente en una casilla de un barrio de emergencia, casi es enterrado vivo hoy. Un vecino, Emilio Arévalo, declaró juntamente con varias personas que encontraron "muerto" a José Antonio Sánchez. Solicitaron un furgón a la funeraria, el que trasladó el "cadáver" a la morgue. Allí se comprobó que solo sufría un enfriamiento y se lo llevó a un hospital, desde donde se fugó por la noche. Las autoridades no confirmaron el insólito acontecimiento.

IMMA

INSTITUTO MEDICO MERCANTIL ARGENTINO
Paraná 451
Capital Federal
T. E. 49-5804

SERVICIOS MEDICOS

Para empleados de comercio, viajantes y viajantes placistas.
ZONA CAPITAL FEDERAL

BENEFICIARIOS:
Para poder retirar las órdenes para recibir atención médica, los beneficiarios deberán acudir (por sí o por persona autorizada) a la sede del Instituto munidos del carnet de I.M.M.A. o, si el mismo no hubiera sido recibido, de documento de identidad y certificación del empleador en la que conste que se le efectúan las retenciones correspondientes.

ESTE TRAMITE CONVIENE HACERLO DESDE YA SIN ESPERAR LA NECESIDAD DE ATENCION MEDICA

EMPLEADORES:
Para que el personal no tenga inconvenientes al recabar en el I M M A. las órdenes de atención médica, se recomienda a los empleadores:
a) Cumplir la inscripción de su establecimiento (Form. 500) y de los empleados y familiares de éstos (Form. 500 bis).
b) Depositar puntualmente los aportes correspondientes.

VIETNAM: EJECUTAN A UNA TERRORISTA

SAIGON, 23 (Associated Press). — Una lavandera que trató de penetrar en la base de helicópteros norteamericana de Soc Trang, portando explosivos fue detenida por la policía sudvietnamita y ejecutada en un extremo de la pista, al lado de un arrozal. La mujer, de 34 años y cuyo nombre no se dio, trabajaba en la base hacía varios meses en el aseo de las barracas y lavando ropas. Cuando llegó, la policía que observó su cintura abultada, la revisó y comprobó que llevaba explosivos.

Mientras tanto, los Estados Unidos incrementaron hoy sus ataques contra supuestos centros de operaciones del vietcong en Survietnam, y efectuaron por lo menos seis misiones de bombardeo contra Vietnam del Norte, anunció un vocero militar.

Los buques de la séptima flota continuaron bombardeando desde frente a la costa instalaciones guerrilleras. La marina parece estar aumentando su participación en la guerra vietnamita.

El vocero dijo que tres norteamericanos resultaron muertos hoy; uno al estrellarse un avión y otro al no responder a un centinela. Otro norteamericano murió en un accidente de aviación anoche.

El vocero dijo que un avión de observación de la fuerza aérea norteamericana se estrelló a 65 kilómetros al sur de Da Nang, mientras dirigía ataques en la zona. El piloto y un observador vietnamita resultaron muertos después que el avión lanzó humo sobre un objetivo, recobró altura y cayó en picada, según los observadores.

El piloto de un avión A1E Skyraider murió anoche cuando su avión fue aparentemente derribado durante una misión a 418 kilómetros al nordeste de Saigón, en la provincia de Bin Dinh.

Los aviones de bombardeo penetraron nuevamente a fondo en Vietnam del Norte, atacando un puente de 144 kilómetros al oeste-noroeste de Hanoi, y otro a 40 kilómetros de Dien Bie Phu, informó el vocero.

Dijo que cuatro F105 atacaron también el cuartel de Ban Heo, 1120 kilómetros al este-sudeste de Dien Bien Phu. Los pilotos notificaron que cinco edificios fueron destruidos, y otros cuatro dañados.

● Rayo Mortal

DANANG, 23 (Reuter). — Un rayo causó la muerte a ocho soldados vietnamitas que vigilaban un paso ferroviario en las Montañas, diecinueve kilómetros al norte de esta base, en la noche de ayer, diez guardias se habían refugiado en una cueva, cuando el rayo los alcanzó. Dos están heridos.

● "Marine" Muerto

SAIGON, 23 (France Presse). — Un centinela del cuerpo de "marines" mató accidentalmente a otro infante de marina que no había contestado a sus intimaciones, en las inmediaciones del puesto de mando del tercer batallón en Dan Nang. El trágico accidente tuvo lugar en la pasada noche. La víctima había penetrado en un sector protegido por los aparatos de detección que rodean a las posiciones estadounidenses en Vietnam.

Ocultos Entre los Tomates que Llevaba un Camión, Huyeron Dos Jóvenes Rumanos

EISENSTADT, Austria, 23 (Reuter). — Cuatro ciudadanos de países del Este de Europa huyeron a Austria en los últimos días, según informó hoy la policía local.

Dos jóvenes rumanos, un mecánico, de 19 años de edad y un electricista de 25. Fugaron de su país ocultos entre los tomates que transportaba un camión.

Ambos dijeron a la policía austríaca que dejaban su país debido a las "malas condiciones económicas".

Un estudiante de Alemania Oriental, de 21 años, huyó de Hungría a Austria, escalando las alambradas de púas, cerca de Neckenmarktk.

crónica EN EL MUNDO

PIDEN LA PENA MAXIMA PARA BROOKE

MOSCU, 23 (France Presse). — El fiscal Terekhov ha pedido para Gerald Brooke una pena de siete años de privación de libertad, en los que quedan comprendidos dos años de cárcel, al concluir hoy su acusación. Se trata de la pena máxima aplicada para reprimir las actividades subversivas antisoviéticas, de las que, como se sabe, ha sido inculpado el joven británico. No obstante, teniendo en cuenta las confesiones del propio Brooke y el hecho de que se trata de su primer delito, el fiscal no ha solicitado que la detención sea seguida por la deportación a una colonia penitenciaria.

CHOCAN UN SUBMARINO Y UN PESQUERO

ESTOCOLMO, 23 (France Presse). — Un submarino de nacionalidad desconocida chocó ayer, dañándolo gravemente, contra un pesquero sueco, frente a las costas de Trelleborg, al sur del Báltico. El incidente se produjo en aguas internacionales. El pesquero, pese a tener una importante vía de agua, consiguió regresar anoche al puerto de Trelleborg, gracias a la ayuda de otros barcos de pesca que se encontraban en las cercanías.

NASSER PRESENCIO UN DESFILE

EL CAIRO, 23 (Associated Press). — El presidente Nasser, de Egipto, presenció hoy un desfile militar que incluyó el vuelo rasante de lo que fue anunciado como un nuevo "caza supersónico árabe".

El desfile incluyó también proyectiles antiaéreos y navales suministrados por los soviéticos, y exhibidos por vez primera este año. El desfile de 90 minutos fue el más breve que ha ofrecido Nasser al festejar el aniversario, en este caso el decimotercero, del derrocamiento del rey Farouk.

LLAMADO A LA CONCORDIA COMUNISTA

BUCAREST, 23 (France Presse). — Un llamamiento a la concordia entre Moscú y Pekín fue hecho esta mañana por Alexandre Birladeanu, vicepresidente del Consejo Rumano y miembro del Bureau Político del partido comunista, en su intervención ante el congreso del partido.

"Nuestro partido, declaró Birladeanu, (según la agencia Ager Press), está profundamente convencido de que las diferencias de opinión que aparecen entre los partidos hermanos pueden ser resueltas en un espíritu de estima mutua, y mediante discusiones amistosas sobre la base de la estricta observación de las enseñanzas Marxistas-Leninistas concernientes a las relaciones entre partidos".

Violentas Tormentas Azotan Asia y Europa: Hay Muertos y Desaparecidos

SEUL, 23 (Reuter) — Lluvias torrenciales que causaron la muerte de 21 personas en el norte de Corea la semana última, se han corrido ahora hacia el sur, causando por lo menos 25 muertos hasta hoy.

Las precipitaciones, las peores en sesenta años, comenzaron el 21 en dos provincias del sudeste, haciendo que el río más ancho de Corea, el Nakdong, desbordara, dejando a 230.000 personas sin hogar.

● En Japón

TOKIO, 23 (Associated Press) — La policía nacional informó que 14 personas resultaron muertas, 4 desaparecidas y 13 heridas a causa de las lluvias torrenciales que azotaron el sudoeste de Japón.

La oficina meteorológica informó que cayeron copiosas lluvias en las prefecturas de Shimane, Tottori, Hoshima y Yamaguchi causando inundaciones y aludes. Previno que podrían ocurrir más precipitaciones.

● En Alemania

BERLIN ORIENTAL, 23 (Reuter) — Tres personas murieron por las tormentas que devastaron grandes zonas de Alemania Oriental esta semana.

Las granizadas y lluvias torrenciales dañaron cosechas, viviendas, puentes, caminos y ferrocarriles.

APUESTAN EN LONDRES A QUIEN SERA EL NUEVO JEFE DE LOS CONSERVADORES

LONDRES, 23. (Reuter). — La principal firma de apostadores de Londres, Ladbroke, recibió hoy cuatro mil libras esterlinas en apuestas en el término de una hora, sobre quién será el nuevo jefe del partido conservador.

En un país donde las apuestas son legales, la renuncia de sir Alec Douglas-Home como jefe de los conservadores, provocó una reacción para los instintos de juego ingleses registrándose gran número de apuestas.

Un hombre apostó trescientas libras esterlinas en favor de Edward Heath, que aparece favorito en las apuestas en la proporción de 4 a 6. En segundo lugar figura Reginald Maudling.

Las apuestas en favor de Christopher Soames, de 44 años, yerno del extinto sir Winston Churchill aumentaron, llegando a la proporción de 16 a 1, contra la de 25 a 1, de anoche.

El Puente de Londres se Hunde Poco a Poco

LONDRES, 23 (Reuter). — El puente de Londres se está hundiendo. Uno de los monumentos históricos más famosos de la City —construido hace 134 años— se hunde en el fondo del Tamesis a razón de un octavo de pulgada por año, anunciaron las autoridades municipales que proyectan reemplazarlo con un puente de tres tramos de concreto, que costaría dos millones y medio de libras esterlinas.

● Sería el Cuarto Puente

El nuevo puente sería el cuarto a construirse en el mismo lugar en dos mil años. El primero fue levantado por los romanos y duró hasta el siglo XI, cuando fue destruido por los invasores vikingos. El segundo, construido en 1176 se convirtió en el puente de Londres de canciones y leyendas.

LS5
BUENOS DIAS SEÑORA,
de lunes a viernes de 8,30 a 9,54 hs.
EL CLUB DE LAS TEJEDORAS,
de lunes a viernes de 10,00 a 10,24 hs.
RADIOTEATRO:
Francisco de Paula y Angelita Fernández de lunes a viernes de 11.30 a 11.54 hs.
EL SHOW DEL DISCOPARATE
de lunes a viernes de 12.00 a 12.30 hs.

ITALIA: CON LECHE EN POLVO 50 NIÑAS SE INTOXICARON

FOGGIA, Italia, 23 (France Presse). — Cincuenta niñas de una colonia de vacaciones situada en las proximidades de Foggia, resultaron intoxicadas más o menos gravemente por haber consumido leche en polvo y cacao en malas condiciones.

● Trágica Explosión

BARI, Italia, 23. (France Presse). — Dos muertos y dos heridos graves, constituye el saldo provisional de la explosión que se produjo esta mañana en una fábrica de fuegos artificiales de Triggiano, cerca de Bari, en la región de Las Pullas. Se cree que hay otras víctimas bajo los escombros. Se abrió una investigación sobre las causas del siniestro.

● Incendio: Víctimas

NUEVA ORLEANS, 23. (France Presse). — Cinco muertos causó un violento incendio que estalló esta mañana en el carguero irlandés "Irish Sycamore", anunciaron los servicios de guardacostas del puerto de Nueva Orleans. Los bomberos parecen controlar actualmente el siniestro, que causó daños estimados en varios miles de dólares.

Se ignoran las causas del incendio, que empezó en las superestructuras del buque.

300.000 PERSONAS RECIBIERON LOS RESTOS DE SYNGMAN REE

SEUL, Corea del Sur, 23 (Associated Press). — Una gran masa calculada en 300.000 personas invadió las calles y el Aeropuerto Internacional para recibir hoy el cuerpo del ex presidente Syngman Rhee. Rhee, depuesto, tachado de dictador y arbitrario, salió al exilio en desgracia hace cinco años, después de gobernar durante doce. Volvió hoy con honores en un avión de la Fuerza Aérea de los Estados Unidos. Murió en Honolulú, el lunes a los 90 años.

El presidente Chung Kee Park, y otras altas autoridades estaban en el aeropuerto. El gabinete reafirmó su decisión de honrar al ex presidente con un "Funeral del Pueblo", que sigue en categoría a un "Funeral de Estado" que exigían partidarios de Rhee.

CASTELAR
A 2.000 mts. de estación
SIN ADELANTO
COMPRE SU LOTE PARA
Edificar de inmediato
Hermosos lotes rodeados de edificación, comercios, escuelas y colect. a estación CASTELAR
A $ 1.100 POR MES - Sin interés - Seña 1 cuota. Pl. Aprob. 101-437-53
ADM. GRABARNIK
SARMIENTO 794
(Fte. est. Morón) - 629-3897

NUEVOS ASPECTOS DE MARTE REVELARIAN LAS FOTOGRAFIAS TOMADAS POR EL "MARINER IV"

PASADENA, California, 23 (France Presse). — Dos o tres nuevas fotografías del planeta Marte, tomadas por "Mariner IV" serán publicadas a fines de la semana próxima, se indicó hoy en el Jet Propulsion Laboratory, de Pasadena. El director de este centro, doctor William Pickering, indicó que el sábado llegarán las 21 fotos.

• El "Cosmos 76"

MOSCU, 23 (Reuter). — Rusia lanzó hoy otro satélite científico no tripulado: el "Cosmos 76". Lleva instrumental para continuar los estudios espaciales del programa comenzado en marzo de 1962, indicó la Agencia Tass.

• Satélites Centinelas

CABO KENNEDY, 23 (Associated Press) El segundo de dos satélites centinelas maniobró para colocarse en posición a 111.000 kilómetros sobre la Tierra, anoche.

La maniobra completó una triple operación espacial encaminada a crear medios de detección, a toda prueba de explosiones atómicas hasta 3.200 millones de kilómetros en el espacio.

Una señal de radio encendió un pequeño motor a bordo del satélite. Este sacó a la nave de 227 kilogramos de peso, de su órbita elíptica entre 193.000 y 111.000 kilómetros, y la colocó en una órbita circular a esta última distancia.

El motor a bordo de un satélite mellizo fue disparado el martes por la noche para colocarlo en una órbita similar en el lado opuesto del globo terráqueo.

Un tercer satélite, lanzado por el mismo proyectil Atlas Agena, desde Cabo Kennedy el martes por la mañana, continúa en la amplia órbita elíptica que se había planeado. Está midiendo radiación en el cinturón Van Alle Po.

Sobre este experimento no se han suministrado más detalles, por lo que se aguarda que los científicos reciban las primeras señales para luego informar sobre su actuación en el cosmos.

CLIMA DE TENSION EN GRECIA

Sepultaron al Estudiante que Murió Durante los Disturbios

ATENAS, 23 (Associated Press). — Más de cincuenta mil personas desfilaron hoy por las calles de esta capital escoltando el ataúd de un joven estudiante muerto en el curso de los disturbios callejeros. La policía fuertemente armada vigilaba la manifestación y todas las fuerzas están alertas en previsión de nuevos y violentos desórdenes. Tensa calma se observa en Atenas, pero el gobierno teme que los brotes de violencia recrudezcan.

Los manifestantes gritaban lemas contra el gobierno del nuevo primer ministro George Athanasiadis Novas.

Gritaban "abajo el facismo", "Athanasiadis Novas asesino", y "plebiscito, plebiscito".

El primer ministro despedido, George Papandreu, que aspira a derrocar a Athanasiadis Novas y reconquistar el cargo perdido por una disputa con el monarca, asistió personalmente al servicio fúnebre.

Sus seguidores lo aclamaron cuando se presentó en la catedral ortodoxa de Atenas. Después de asistir al servicio fúnebre, de 40 minutos, salió por una puerta lateral mientras se integraba el cortejo para acompañar hasta la tumba el cadáver de Sotios Pertoulias, de 24 años, que murió asfixiado anoche en el curso de una batalla entre la policía y millares de partidarios de Papandreu, en la que hubo más de 150 lesionados.

El gobierno del primer ministro Athanasiadis Novas dio permiso al partido Pro Comunista de la Izquierda Democrática Unida (EDA), para efectuar el servicio en la catedral.

El cortejo fúnebre estaba encabezado por 2.000 miembros del Movimiento Juvenil Izquierdista Lambrakis, al cual pertenecía Pertoulias.

• Huelga General

ATENAS, 23 (ANSA). — Hubo nuevas manifestaciones en esta capital. En los barrios periféricos atenienses de Nea Ionia, Imettos y Nikaia, grupos de personas expresaron su pedido en favor del regreso de Papandreu al gobierno.

En Tebe y en Larissa, miles de manifestantes se reunieron gritando consignas que son comunes ya en todos los mitines, de "democracia, plebiscito, fuera del gobierno los traidores". Cerca de doscientos estudiantes cruzaron la calle de la Universidad de Atenas sin crear incidentes.

Una huelga general de 24 horas paralizó toda actividad en Volos, en el centro de Grecia.

MISTERIOSO ATENTADO A UN GRIEGO EN PARIS

PARIS, 23 (ANSA). — Una misteriosa explosión provocó el pánico en una tranquila calle del tercer Arrondissement de París, la Rue Comimnes, poco antes de medianoche. Después del primer momento de estupor los habitantes de la calle constataron que un automóvil estacionado al borde de la acera literalmente había saltado en mil pedazos. La policía que acudió inmediatamente al lugar del siniestro estableció que había sido colocada en el vehículo una potente carga explosiva. Afortunadamente la explosión no provocó ninguna víctima.

La policía, hasta esta mañana, no logró hacer luz sobre este misterioso suceso. El propietario del automóvil es un ingeniero griego, de Atenas, Maikes Kontostavlos, que se estableció en Francia hace seis meses en busca de trabajo con su joven esposa, ambos viven en la casa de los padres de la señora Kontostavlos.

Según las declaraciones del ingeniero y su esposa, el técnico griego, que viaja muy a menudo, había vuelto ayer de Bruselas a bordo de su automóvil, un cadillac. Tanto uno como otro no han podido suministrar explicación alguna sobre el misterioso atentado. El ingeniero declaró que no poseía indicio alguno: dijo haber regresado de Bruselas con media hora de adelanto de acuerdo con el horario prestablecido. Ello probablemente le salvó la vida pues en el vehículo se había depositado una carga explosiva con sistema a reloj, el ingeniero y su esposa debían partir esta mañana con destino a Túnez.

Kontostavlos pasó la noche en la comisaría judicial, respondiendo al insistente interrogatorio de los investigadores pero hasta esta mañana el incidente sigue siendo un misterio.

Entretanto los peritos han podido establecer que la carga explosiva —cuya naturaleza no ha sido determinada aún— había sido colocada bajo el bastidor con un sistema de reloj.

"DEKNA" DIO A LUZ TRILLIZOS

BORLAENGE, Suecia, 23 (Reuter). — Una yegua de 11 años llamada "Dekna", tuvo potrillos trillizos cada uno de los cuales pesaba cincuenta libras, informó hoy el orgulloso granjero Erland Matsjon.

Un representante de la escuela sueca de veterinaria declaró que nunca había oído hablar de caso similar y que ya los potrillos mellizos son raros.

LA REINA JULIANA LLEGO HOY A ROMA

ROMA, 23. (ANSA). — La reina Juliana de Holanda llegó hoy a Roma, en avión, acompañada por la princesa heredera Beatriz y el novio de la princesa, Claus Von Amsber.

La llegada repentina de la reina y de los dos jóvenes, quienes despertaron tanta curiosidad hace algunas semanas con su compromiso, tomó de sorpresa a periodistas y fotógrafos, quienes no tuvieron tiempo de acercarse al terceto antes de que se alejara a bordo de un automóvil.

La reina de Holanda, y los novios fueron a Porto Ercole, a unos ciento cincuenta kilómetros al norte de Roma, (

Venezuela: Cordial Bienvenida a Frei

CARACAS, 23 (France Presse y Reuter). — El presidente Frei llegó al aeropuerto de Maiquetia a las 7.40, hora local (11.40 GMT), procedente de París. El presidente Frei, el canciller Gabriel Valdez y otros miembros de la comitiva presidencial llegaron con más de treinta minutos de retraso en el vuelo especial. El presidente chileno fue saludado por el presidente de Venezuela, Raúl Leoni. En su honor fue disparada una salva de veintiún cañonazos y fuerzas armadas le rindieron los saludos de práctica. Después de inspeccionar la guardia de honor, el grupo se dirigió ocho kilómetros a lo largo de la costa hasta el lujoso hotel Macuto, donde ambos presidentes conversaron. En el aeropuerto se habían reunido representantes de todas las actividades venezolanas y la comunidad chilena local

FABULOSO HALLAZGO ARQUEOLOGICO RUSO

MOSCU, 23. (France Presse). — Un equipo de arqueólogos acaba de descubrir, cerca de Douchanbe, en el valle de Zervachán (Tadjikistán), una pieza de carácter excepcional: un fragmento de un vaso de barro en el que están escritas trece letras que constituyen el primer y único documento sobre el alfabeto de la lengua efrita,

pongare el alimento integral para niños y ancianos
Miel a su VIDA!
Ahora envasada con el sello de F.A.S.A. a $ 60 el kg.

AGENS

...Dónde está la estufa Siam a infrarrojos?

Florida 602, Capital

Viamonte 933, Capital

Av. de Mayo 1302, Capital

Rivadavia 18165, Morón

Boedo 89, Lomas de Zamora

Diag. 80, Nº 701, La Plata.

La estufa SIAM a infrarrojos está en muchos hogares argentinos y en todos los locales SIAM. Usted puede comprobar su calidad si se llega hasta uno de ellos, o visita a alguna amiga que la tenga.

Si vive en el interior, diríjase al concesionario de su zona.

SIAM

2 modelos distintos, uno para gas en garrafa y otro para gas natural.

DIEZ MUJERES DEMENTES HUYERON DEL HOSPICIO. SE CREE QUE FUERON LLEVADAS POR CAMIONEROS

Por la Orden del Día de la Policía Federal, se recomienda la captura de las siguientes enfermas mentales fugadas del Hospital Nacional Neuropsiquiátrico de la calle Brandsen y Vieytes: Eleuteria Castillo, argentina, de 22 años; Petrona Frías de Villarroel, argentina, de 31 años; Rosa Zucconi, argentina, de 36 años; Juana Monge, argentina, de 13 años; Mercedes Ortiz, argentina, de 42 años; María Irma Zacarías, argentina, de 27 años; Amelia Beatriz Arias, argentina, de 19 años; María Cardoso de Pérez, argentina, de 40 años; Elena Juana Urueña, argentina, de 22 años; María A. Urquiza, argentina, de 20 años.

La sección 28ª inició en cada caso las actuaciones sumariales de estilo. Se cree que algunas, sobre todas las muy jóvenes, contaron con la ayuda de alguno de los camioneros que estacionan sus rodados y que en varias ocasiones se comprobó que se llevaban a mujeres para abusar de ellas.

—También se busca a los dementes que escaparon del Hospicio de la calle Vieytes, Juan Carlos Oberti, argentino, de 49 años, domiciliado en Martín Fernández 1182, de Remedios de Escalada; Luciano Guzmán, chileno, de 52 años; Miguel Angel Pisabarro, argentino, de 17 años, con domicilio en Catamarca 370 de Lanús; Jesús Petronilo Aguilar, argentino, de 26 años, y Secundino L. Aradas, argentino, de 56 años.

HABRIAN RAPTADO A UNA COLEGIALA

También Ha Desaparecido un Niño

MARTA E. FERNANDEZ, de 14 años, ha desaparecido. Se teme que haya sido secuestrada.

La policía de la seccional 11ª y de Seguridad Personal de Investigaciones está realizando activas averiguaciones para localizar a una niña, que según se teme, habría sido secuestrada.

Se trata de Martha Eulalia Fernández, que el 19 del actual salió del domicilio de sus padres, en la calle Parral 134, 4º piso, para dirigirse a la escuela. Vestía delantal blanco, llevaba una vincha del mismo color y una cartera negra con libros y útiles. Como no regresó a la hora habitual, los padres hicieron averiguaciones entre sus compañeras de clase, pero ninguna pudo dar detalle alguno de lo ocurrido. Se considera posible, que haya sido raptada en el trayecto desde el colegio hasta su casa. La niña es de cutis blanco, labios gruesos, ojos castaños y mide 1,60 m. de estatura.

● Buscan a un Niño

Empleados de la seccional 28ª tratan de localizar al niño Eduardo Enrique Carballo, de 10 años de edad, que el martes último abandonó la guardería infantil municipal de la calle Jujuy 1677 y desde ese momento no volvieron a tener noticias suyas.

La denuncia fue formulada por su padre, Vicente Carballo, domiciliado en Víctor Hugo 956. El chico es de tez blanca, mide 1,35 y vestía pantalón marrón, tricota marrón a rayas blancas y medias blancas.

● Otros Desaparecidos

Resulta alarmante el número de personas que desaparecen diariamente en Buenos Aires. Vemos en la Orden del Día de la Policía Federal de ayer la siguiente nómina de personas buscadas: Matía Cadoso de Pérez, argentina, de 30 años; Miguel Ricardo Polero, argentino, de 58 años; Mercedes Sosa de Parrajas, de 30 años; Antonio Roque Romagnano, de 40 años; Mercedes Roda, de 18 años y Antonio Andulfo Santilán, argentino de 22 años.

crónica POLICIAL

Mató a Dos Hermanos en Legítima Defensa. Fue Absuelto por la Cámara

LA PLATA, 23 (De nuestro corresponsal). — La Cámara Tercera de Apelaciones absolvió a José Luis Del Arco, argentino, de 20 años, soltero, quien la noche del 1º de julio de 1962, en la vereda de un bar de San Justo, mató a puñaladas a los hermanos Segundo Nicolás y José Martín Leiva. Primero el acusado fue provocado por Severo Posadas, que estaba ebrio, al que sacaron del negocio, pero regresó con un palo, con el que quiso golpearlo. Lo desarmaron y llevaron a su casa, pero volvió con un martillo, renovando su agresión, ocasión en que Del Arco lo derribó de un puñetazo. Terciaron entonces los Leiva, uno con un palo y el otro a puñetazos, golpeando a Del Arco, que extrajo su cuchillo para repeler la doble agresión. Así causó la muerte de los dos hermanos.

El juez Alberto Garganta, en base a la confesión y a tres testigos, descartó la defensa propia porque el acusado repelió antes de que Posadas lo golpeara con el martillo. Y agregó que aún admitiendo esa figura jurídica, ésta se volvió ilegítima porque Del Arco golpeó a Posadas estando en el suelo, ebrio e indefenso, lo que justificaba la intervención de los Leiva. Con tal criterio le impuso trece años de cárcel, pero la defensa sostuvo al apelar que aunque Posadas no llegó a usar el martillo, su conducta anterior con el palo revelaba su empecinamiento agresivo. No se excedió Del Arco porque causó lesiones leves y no apeló a su cuchillo contra el ebrio. En cambio éste actuó ilegalmente como agresor y al no excederse el acusado torna injustificada la intervención de los Leiva en la forma violenta en que terciaron.

El tribunal, en base a pruebas, admitió que el acusado no salió a la calle aceptando un desafío de Posadas y que por el contrario obró siempre en actitud conciliadora, puesto que ayudó a llevar al ebrio hasta su casa. Que no fue agresor está probado y quien se defiende no debe esperar el ataque, pues la legítima defensa no solo es represiva, sino preventiva. Existió el peligro actual e inminente exigido por la ley y la precaución de anticiparse al martillazo fue razonable. Disiente el tribunal con el juez cuando dice que "Del Arco se anticipó a la agresión". Opina, por el contrario, que hubo agresión del ebrio sin que mediara provocación del acusado.

En cuanto al episodio con los Leiva, el tribunal llega a la misma conclusión. Obraron ilegítimamente al atacar a Del Arco y no lo hicieron en defensa de un tercero porque tampoco el ebrio fue ilegítimamente agredido, según lo demostrado. Tampoco fue racional el medio usado por los Leiva, pues entre dos se bastaban para neutralizar al rival de Posadas. Golpearon al acusado innecesariamente, poniéndose en agresores, lo que torna racional el medio que usó aquél para repelerlos dada su superioridad numérica; el ataque sorpresivo en lugar oscuro y el uso de un arma contundente.

PERSONAJES

Donjuanes Entre Rejas. Luis Herminio Pérez, argentino, de 21 años, soltero, domiciliado en Páez 3158 y Silvio Angel Liporace, argentino, de 19 años, que vive en la misma calle, número 3157, salieron en tren de conquistas. Lucían sus mejores chombas, flequillo a lo Marrone y pantalones vaquero.

Hoy vamos a ligar —dijeron al iniciar su raid trás las jovencitas y hasta las maduras. Como no tienen mucha facilidad de palabra, se ayudaban con las manos y esto los perdió. Una, posiblemente la más fea, se quejó a un vigilante y ambos Don Juanes fueron a parar a un calabozo de la 50.

Chicas Traviesas. Personal de Investigaciones de Martínez, realizó anoche una razzia en lugares de diversión nocturna y arrió con unas cuantas chicas traviesas, que se dedicaban a alegrar la vida a los hombres solos. Se trata de Graciela Sánchez, María Alfonsa Zequira, Elsa Catalina Ríos, Delicia Rosa Díaz, María del Carmen Coronel, Teresa Pérez de Cuevas, Irma Dora Gómez, María Isabel Acevedo, Isabel Esperanza González, Ester Madrid, Margarita Freyre, Estela Fillol, Corona I. de Sáenz, Margarita González, Ana Benítez, Irene Bustos, Rosa Maidana, Marta López, Luisa Urlich, Manuela Quiroga, Blanca Fernández y María Coria. Los ladrones siguen sueltos.

Frigorífico Asaltado: Se Llevan un Millón

La policía de la sección 42ª, con la cooperación de Investigaciones, trabaja para identificar a los autores de un audaz atraco ocurrido en el frigorífico La Salamantina, de la calle Larrazábal 1320, propiedad de G. Sánchez, argentino, de 41 años, allí domiciliado. El citado se hallaba solo en las oficinas del establecimiento, cuando entraron dos hombres jóvenes que empuñaban pistolas calibre 45, con las que lo amenazaron.

Lo despojaron de un millón de pesos, dinero que tenía en un sobre y que se proponía depositar en el banco. Los ladrones ganaron la calle y se alejaron en un automóvil Peugeot,

● A un Chofer

Intervino la policía de la sección 38ª, a raíz del atraco de que fue víctima Carlos Roberto Sapia, argentino, de 47 años, domiciliado en Ruiz Huidobro 1844. Tres pasajeros ocuparon su automóvil chapa 12.662 en avenida de Mayo y Piedras y se hicieron llevar hasta Laferrere y Pasaje Arrotea. Eran dos hombres y una mujer. Al llegar al sitio indicado lo amenazaron con armas y le robaron 1200 pesos y un anillo de oro. Como intentó resistirse cuando lo obligaron a bajar del rodado, le aplicaron golpes en la cabeza con las armas, hasta hacerle perder el conocimiento. Luego huyeron llevándose el vehículo.

● Otro Asalto

En la comisaría 25ª denunció Domingo Solano, argentino, de 41 años, chofer, que en momentos que conducía el auto de alquiler chapa 13.953, al llegar a Jufre y Gurruchaga, dos pasajeros lo intimidaron con revólveres y le robaron 3.600 pesos y el rodado.

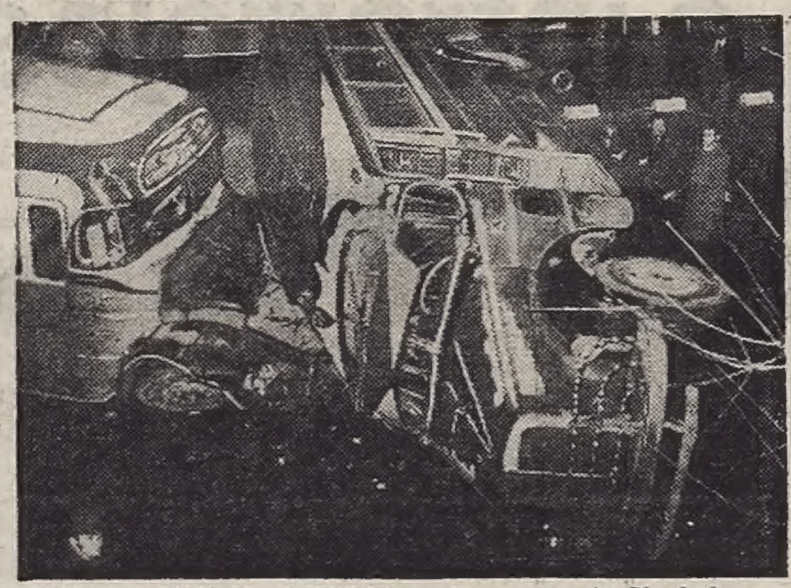

TERRIBLE COLISION Y VUELCO en la esquina de Rivadavia y Ensenada, entre dos colectivos de las líneas 225 y 292. Siete pasajeros resultaron con heridas de distinta consideración.

A CAUSA DE UN CORTO CIRCUITO, se incendió un automóvil en la intersección de Serrano y Cabrera. No hubo desgracias personales, pero el vehículo quedó reducido a escombros.

POR LLAMARSE ROMERO LO TIENEN DETENIDO

Ramón Nicolás Cayetano Romero, argentino, de 23 años, nativo de la provincia de La Rioja, vino a Buenos Aires cuando le tocó la conscripción. Finalizado el servicio militar entró a trabajar en un establecimiento metalúrgico de San Martín.

Hace veinte días, concurrió al Departamento de Policía para gestionar la cédula de identidad en esas circunstancias establecieron que desde hace 5 años, un tal Ramón Romero tenía la captura recomendada por las autoridades de Tucumán, por su posible vinculación con los que robaron en un banco. Los días pasan, Romero perderá el empleo, al no presentarse de inmediato y en la policía dicen que, hasta que no reciban una ampliación de datos desde Tucumán, seguirá entre rejas, aunque es evidente que se trata de un homónimo.

SUFRIO UNA CAIDA Y AL RATO MURIO

En su domicilio de la calle Beaucheff 4119, la señora María Teresa Martino de Olivero, argentina, de 74 años, se hallaba realizando tareas del hogar, cuando resbaló y cayó al pavimento. Se produjo diversas lesiones y fue llevada al hospital Alvarez, donde, pes a los cuidados que se le prodigaron, poco después falleció.

La policía de la comisaría 10ª comprobó el accidente e inició las actuaciones sumariales de estilo.

Sangre en las Calles: Diez Heridos en Dos Espectaculares Accidentes

Dos accidentes espectaculares se registraron anoche, y dejaron como saldo diez heridos y daños materiales de importancia.

El primero se produjo en la esquina de las calles San José e Independencia, donde un colectivo de la línea 60, interno 71, que corría de Constitución a Tigre, conducido por Juan Carlos Podestá, argentino, de 31 años, en el que viajaban 25 pasajeros, chocó con el camión 1116 de Río Cuarto, a cargo de Raúl Manuel Doblas, argentino, de 31 años. El colectivo volcó y hubo momentos de pánico entre los pasajeros.

Domingo Cristóforo, argentino, de 38 años, domiciliado en Asunción 4840, que estaba en la esquina esperando un vehículo, fue apretado por el micro y sufrió heridas graves. También resultaron lesionados los pasajeros José Perrone, argentino, de 45 años, casado, y José Guzmán, argentino, de 28, soltero.

Poco después de ocurrido el accidente, concurrió una dotación de bomberos que arrojó agua para dispersar la nafta, que en gran cantidad, se había volcado.

● Vuelca Otro Colectivo

El segundo accidente ocurrió en Rivadavia y Ensenada, donde el colectivo de la línea 225, interno 13, conducido por Juan Molinari, argentino, de 24 años, al romperse la dirección embistió dos bloques de cemento y tras chocar con el colectivo de la línea 292, a cargo de Liner Oscar Rilloz, argentino, de 37 años, volcó en forma espectacular.

Resultaron heridos Genaro José Bowi, Elbio Blanco, argentino, de 42 años; Julio Crespo, argentino, de 28; Rubén Darío Castekllí, de 17; Jorge Sebastián Nicoras, de 19; Rodolfo Sciuto, de 19, y Hugo Loma, de 32. Otros que solo sufrieron lesiones leves se retiraron sin dar sus nombres.

● Se Quema un Automóvil

En la esquina de las calles Serrano y Cabrera, a causa de un corto circuito, se prendió fuego en un auto particular. Concurrieron los bomberos, que tras media hora de trabajo extinguieron el fuego. No se registraron desgracias personales.

GRATIFICARE $ 3.000 por devolución colección fotografías de artistas del cine, radio, televisión. Extraviadas sábado noche en la Confitería Tronío. — T. E. 37-0889.

GRATIFICARE devolución Cédula de Identidad y Registro de Conductor a nombre de JOSE COFRE BAROS. T. E. 772-6198

ASALTO A UNA ESCRIBANIA

LA PLATA, 23 (De nuestro corresponsal). — Un audaz atraco ocurrió anoche en la escribanía del señor Domingo Federici, argentino, de 50 años, casado, instalada en la calle 5 número 517. Tres individuos que empuñaban revólveres inmovilizaron al mencionado profesional, sus tres empleadas y cuatro clientes y actuando con asombrosa tranquilidad, se apoderaron de la suma de 1.636.000 pesos y varias alhajas, tras lo cual encerraron a todos y se alejaron rápidamente.

La escribanía ocupa la planta baja de la finca mencionada. Hay un vestíbulo al frente, luego la puerta cancel sigue la sala de espera, dos oficinas, cacina y baño.

En el momento en que ocurrió el atraco, a las 19.30, se hallaban en la casa además del escribano, sus empleadas Zulema Graciana Cheylat, Lia Elena Ponti e Hilda Avelina Lupi; el cliente Juan Prudencio Argimaniz, que disponía a retirarse tras haber finiquitado una operación y en el vestíbulo esperaban los esposos Wenceslao Rolen, de 47 años y María Mizar de Rolen y Luis Oscar Esquivel. El matrimonio había comprado al último de los nombrados un chalet y como iban a firmar el boleto de venta, llevaban el dinero para pagar la seña.

● Entran los Cacos

En momentos que Argimaniz iba a salir llegaron los ladrones. Eran tres hombres jóvenes, correctamente vestidos, que lo obligaron a retroceder hasta la sala de espera, donde inmovilizaron a los demás haciéndolos pasar a la oficina donde obligaron a Rolen a dejar sobre una mesa el dinero que llevaba, y que eran 120.000 pesos.

A continuación hicieron que el escribano se pusiera de cara a la pared con los brazos en alto y sacaron de la caja fuerte, que tenía puesta la llave 1.500.000 pesos, entre los que había un fajo de 700.000 pertenecientes a un cliente. Despojaron al escribano de su billetera con 20.000 pesos, el reloj pulsera de oro y un anillo. Luego hicieron abrir al señor Federici un compartimiento de la caja que estaba cerrada y de allí retiraron billetes de 5 y 10 mil pesos.

Finalmente desconectaron el teléfono, encerraron a los hombres en el baño y las mujeres en la cocina, salieron y cerraron la puerta de calle llevándose las llaves.

Los hombres rompieron la puerta del baño, liberaron a las mujeres y después llamaron a la policía. Concurrió el comisario de la sección señor Genoni y luego funcionarios de Robos y Hurtos y de la sección Rastros, que obtuvieron algunas impresiones digitales en la caja. Los damnificados observaron los álbumes de fotos de delincuentes, pero no reconocieron a ninguno.

UN LADRON EVADIDO FUE CAPTURADO EN M. GRANDE

La policía de Monte Grande, tras una serie de indagaciones logró detener anoche a Juan Carlos Kranemberg, argentino, de 19 años, quien, pese a su juventud, registra ya un voluminoso prontuario policial. Cuando estaba alojado en la comisaría de Pilar, consiguió evadirse y tras robar un caballo se alejó hasta perderse de vista. Junto con él escaparon otros delincuentes.

Al día siguiente, con un tal Moreyra y otro apodado El Petiso, robaron 60 metros de cable de cobre y en ocasiones posteriores se apoderaron de igual material en dependencias de SEGBA por valor de 150.000 pesos.

Los cables robados los vendieron en el depósito de la calle Antártida Argentina y Oro en Villa Turdera, donde los compró conociendo su procedencia, José Orsi al que se trata de localizar.

Maltrataron a un Niño Sordomudo

PARANA, 23. (De nuestro corresponsal). — Itala Lorenzón de Lares, denunció en la policía, que su hijo, de 12 años, sordomudo, había sido maltratado por dos sujetos en las inmediaciones del lugar denominado "Puente Iribarren", jurisdicción de esta ciudad.

Tras las averiguaciones de práctica, se procedió a la detención de José King, de 20 años, vendedor ambulante, y de un menor de 17 años, a quienes se sindica como autores del incalificable atentado.

FUE INAUGURADO UN LOCAL DE BOMBEROS

Se realizó esta mañana la inauguración del nuevo destacamento "Boca-Terrestre Fluvial" del cuerpo de bomberos de la Policía Federal, en la calle Pedro de Mendoza y Almirante Brown.

Con tal motivo se realizó un acto al que concurrieron altos funcionarios de la repartición y vecinos del barrio. Se inició el mismo con la bendición de la bandera por el capellán de los bomberos, presbítero Salvador Bonnano y tras ejecutarse el himno nacional, habló el presidente de AMBBA para hacer entrega de las obras realizadas. Habló a continuación el jefe de la zona, comisario Der y se descubrió una placa recordatoria.

El párroco de la iglesia San Juan Evangelista, bendijo las obras y finalmente se sirvió un vino de honor

ROPA DE CUERO Y GAMUZA

De fábrica camperas $ 1.950; sacos $ 2.900. Medidas en nappa de cabra, vaca y carnero y gamuza (Ind. Arg.). Camperas cruzadas gabanes, trajecitos y pantalones Cambio forro, cierre y teñido Sábado abierto todo el día. Calle 14 de Julio 1385 (alt. Alvarez Thomas al 1400). Desde Chacarita colectivos: 7, 9, 10, 25, 76, 108, 141, 208, 217, 219, 220, 294, 404 y ómnibus: 102, 106, 110, 127, 165, 171. Troles: 301, 310, 316, 325. - (RECORTE Y GUARDE ESTE AVISO).

23/7 CR.

Americano Gancia También Caliente

En el bar

Una buena medida de Americano Gancia, un golpe de vapor en la máquina express hasta que el vaso esté bien caliente... y listo. Se sirve con o sin cascaritas de limón con o sin azúcar, o como su buen gusto le aconseje.

En su hogar

Una buena medida de Americano Gancia, se calienta en una jarrita... y listo. Se sirve con o sin cascaritas de limón, con o sin azúcar o como su buen gusto le aconseje.

Gancia Tan bueno caliente como frio.

LOS ANDES QUIERE

Los Andes persiste en su posición puntera. El sábado pasado dejó un punto en manos de All Boys y como Colón, su inmediato perseguidor, se impusiera en su compromiso dominguero, ahora la distancia se ha estrechado y los dos están casi tocándose, separados por una sola unidad. Mañana, las perspectivas para ambos son perfectamente equilibradas. Los dos actuarán como visitantes y ante rivales de muy similar fisonomía. En tales condiciones, será el azar quién decida lo que ha de ocurrir en esta nueva fecha en lo que tiene relación con la punta de la tabla de clasificación.

EFECTIVOS. Gianella y O. T. López son altos valores en el equipo de Los Andes, y la labor de ambos futbolistas ha sido importante en la exitosa campaña del puntero de la "B".

Los Andes juega con Temperley en cancha de éste. Los celestes, con un perfil muy diluido este año, vienen de empatar en Caballito con Deportivo Italiano en una actuación que no deja de ser satisfactoria, sobre todo si se la compara con otras menos felices que abundan en su campaña.

Podría ocurrir, si este empate es realmente un índice de superación, que Temperley le hiciera fuerza al puntero. Pero de todas maneras, razonablemente, cabe adjudicar a Los Andes el máximo de posibilidades de triunfo.

El peligro que corre Colón tiene casi el mismo color del que afrontará Los Andes. Se presenta en el Bajo Belgrano para cotejar con Defensores, que viene de perder por goleada con Arsenal. Pueden los belgranenses tornarle amarga la tarde a los santafesinos, aunque también aquí, como en el caso del líder de la tabla, debe asignársele a Colón las mejores perspectivas.

Uno de los matches más prometedores de la jornada se librará lejos de Buenos Aires Dálmine y Deportivo Morón cotejarán en Campana. Mejor colocados están los del Oeste, cuya campaña los ha llevado ya a ocupar el primer puesto en un par de oportunidades, pero Dalmine será durísimo enemigo en su terreno y hasta puede hacerle sufrir un nuevo traspié al "gallito".

Unión, que en las últimas fechas ha perdido mucho terreno, debe reiniciar su serie de éxitos, ya que recibe en Santa Fe a un conjunto tan poco calificado como Excursionistas.

En el Dock, el cuadro de la casa hará lucha pareja con Almagro, lo mismo que Talleres e Italiano, que se enfrentan en Remedios de Escalada.

All Boys, que todavía no ha perdido las esperanzas, tiene un compromiso por demás favorable, ya que recibe en Floresta a El Porvenir, uno de los últimos de la tabla.

Nueva Chicago y San Telmo juegan en Mataderos y las mejores posibilidades están de parte de los locales.

Español, muy venido a menos, tratará de rehabilitarse ante Arsenal, pero los de Sarandí han demostrado que no son de correr con la vaina.

REVANCHAS BRAVAS EN LA PRIMERA "C"

Con los dos punteros (Estudiantes y Almirante Brown) como locales, se jugará la segunda fecha de las revanchas, en el campeonato de Primera "C". A continuación damos la nómina de partidos, con los resultados entre paréntesis de la primera rueda y los encargados de arbitrarlos.

Almirante Brown (1), Sportivo Palermo (0), Sobrino; Flandria (0), Liniers (0), Matteo; Deportivo Riestra (4), Porteño (1), en Sacachispas, Fandor Martín; Estudiantes (3), Arsenal (1), Rodríguez; Luján (2), Fénix (4), Francesconi; Barracas Central (0), Defensores de Cambaceres (1), Ducatelli; Brown (0), J. J. Urquiza (1), Barberio; Leandro N. Alem (2), Sacachispas (1), Agra, y Comunicaciones (2), Colegiales (2), Tornamira.

Los Aficionados

El torneo promocional de Primera de Aficionados, proseguirá con la disputa de la 3ª fecha en la zona Norte y la 1ª en la Sud. El programa de partidos, canchas y árbitros, son los siguientes:

Zona Norte: Defensores de Corrientes (1), La Paternal (2), en Central Argentino, O. Chávez; Acassuso (4), Midland (4), en Tigre, Agosti; Centro Español (3), Atlas (1), en Centro Español, S. García; Ituzaingó (1), Juventud Unida (3), en Ituzaingó, Iannone; 9 de Julio (0), Central Argentino (2), en Midland, Tejería.

Zona Sud: Luz y Fuerza (0), General Mitre (1), en San Telmo, Bozzo; Deportivo Paraguayo (0), Tristán Suárez (2), en Juventud de Bernal, García; Defensores de Almagro (1), Juventud de Bernal (4), en Fénix, Herrera; Piraña (2), General Lamadrid (1), en El Porvenir, Moreyra; Macabi (1), Victoriano Arenas (2), en Excursionistas, Veiró. Libre: General San Martín.

JUECES Y CANCHAS PARA MAÑANA; LOS P

Mañana se cumplirá la 21ª jornada del Campeonato de Primera "B" de acuerdo al siguiente nada el domingo venidero con Unión v. Excursionistas, en Santa Fe, ha de tener fecha li

DOCK SUD — ALMAGRO

Dock Sud: Medrano; Minutti y Glavosich; García, López y Migueltorena; Olguín, Laganá, Marolla, Justich y Jaurena. Arquero suplente: Galelli. D.T.: Dosil.

Almagro: Tedeschi; Felder y López; Marchetti, Varas y De Ciancio; Candal, Fernández, Rodríguez, Lombardi y Rinaldini. Arquero suplente: Onetto. D.T.: Ongarato.

Arbitro: Brittánico.

Cancha: Ing. Huergo y L. N. Alem (Dock Sud).

TALLERES — D. ITALIANO

Talleres: Ucha; Scalise y Galíndez; Alvarez, Pezzot y Clark; González, Delménico, D'Errico, Mentas y Noak. Arquero suplente: Botálico. D.T.: Abastante.

D. Italiano: Saldías; Falchi y Capuccio; Albamonte, Salas y Videla; M. Pérez, Jaburú, Larrea, Pereyra y Mico. Arquero suplente: Caprino. D.T.: Diez.

Arbitro: Alvarez.

Cancha: Cnel. Timote y M. Castro (R. de Escalada).

TEMPERLEY — LOS ANDES

Temperley: De Udaeta; Solé y Niglio; Ayude, Giordano y Civran; Minitti, Crosta, Dieguez, Tarabini y Pizarro. Arquero suplente: Capdevilla. D.T.: Casas.

Los Andes: Barbosa; Grunning y Verteiko; Cardacci, Zapa y Pallarés; Vadell, Gianella, López, Cuña y Diz. Arquero suplente: Cambiasso. D.T.: Miller.

Arbitro: Anderaln.

Cancha: 9 de Julio 310 (Temperley).

ALL BOYS — EL PORVENIR

All Boys: Bravo; Batagelj y Fernández; Mezza, Paladino y Rodríguez; Gilardoni, Nari, P. Medina, Carro y L. Medina. Arquero suplente: Borzani. D.T.: Aráuz.

El Porvenir: Sanguinetti; De Felice y Luchesi; Demaría, Radio y Piñeiro; Tornesi, González, Yosi, Arguisain y Senés. Arquero suplente: Resuche. D.T.: Guerrero.

Arbitro: Filacchione.

Cancha: Jonte y Mercedes.

NUEVA CHICAGO — SAN TELMO

Nueva Chicago: García; Coria y Barbeito; Filgueira, Motta y Morales; Cattáneo, González, Pérez, Armenantes y Gaitán. Arquero suplente: Gallego. D.T. Allegri.

San Telmo: Michelena; Gómez y Vaquero; Calviño, Frágola y Saravia; Montes, Calabró, Anrique, Olmedo y Monteleone. Arquero suplente: Cordero. D.T.: Rodríguez Parrilla.

Arbitro: Guidi.

Cancha: Francisco Bilbao 6900.

D. ESPAÑOL — ARSENAL

Dep. Español: Negri; Pazos y Alegre; Andretta, Bagnera y Cuenca; Chaves, Roselli, Bonnano, González y Veglio. Arquero suplente: Díaz. D.T.: Zubieta.

Arsenal: Lunardelli; Pérez y Urriste; Carneglia, Fiorentino y Sciancalépore; Ascencio, Ouharriet, Somma, Grondona y Fraile. Arquero suplente: Ruiz. D.T.: Elena.

Arbitro: Artieda.

Cancha: Atlanta, Humboldt 408-70.

QUILMES — TIGRE

Quilmes: Palminteri; Siciliano y Lencina; Lombardo, Spíndola y Sernia; Bavastro, Sivina, Sosa, Basílico y Chávez. Arquero suplente: Casco. D.T.: Castagnani.

Tigre: Ayala; Fortunato y Rivoiro; Buricka, Alé y Vivas; Sosa, Villamor, Suárez, Mallo y Di Gregorio. Arquero suplente: Hernandorena. D.T.: González.

Arbitro: Brusca.

Cancha: Guido y Sarmiento (Quilmes).

UNION — EXCURSIONISTAS

Unión: Tazare; Figueroa y Hernández; Gómez, Cocco y Cabrol; Enrique Mammoli, Ruiz, Vitale y Sanabria. Arquero suplente: Piolatti. D. T.: Kralj.

PARAGUAY USA EL 4-2-4 Y BOLIVIA MUESTRA UN ESQUEMA TECNICO BASTANTE EVOLUCIONADO

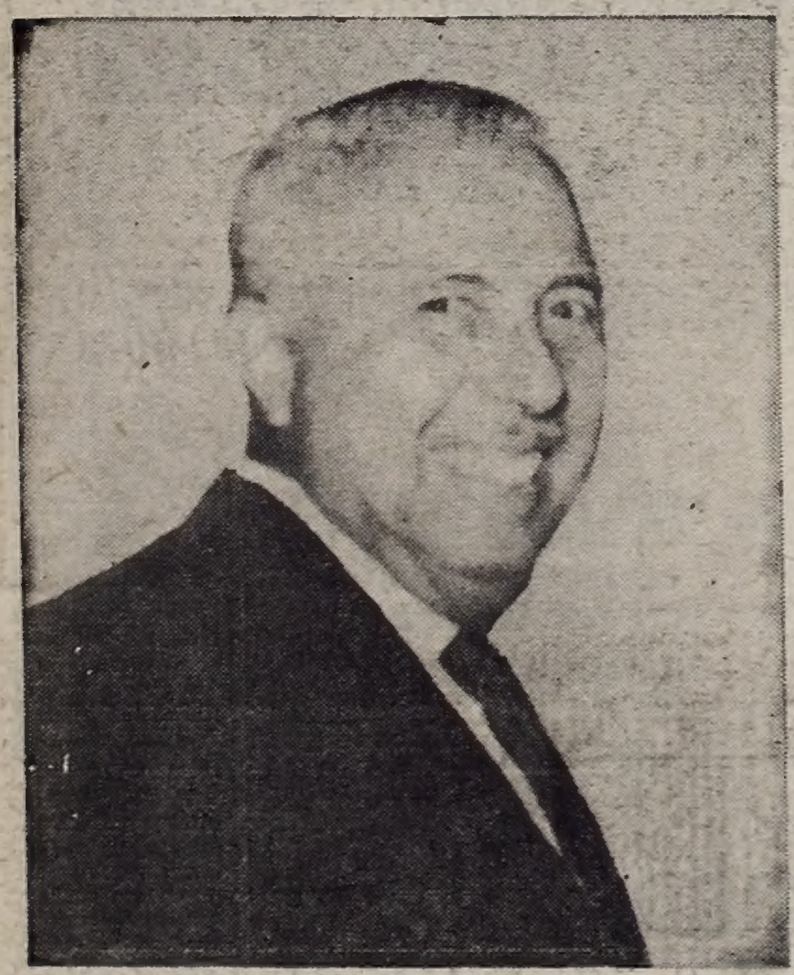

NOS CONOCE bien Don Fleitas, el inolvidable Fleitas Solich, que fue de Boca. Desde hace años, es el maestro fundamental del fútbol paraguayo, tras una vasta experiencia en Europa y Brasil.

Pasado mañana en Asunción sostendrán un partido importante los equipos de Paraguay y Bolivia, rivales entre sí y con la Argentina dentro de la serie eliminatoria del Campeonato Mundial. Es evidente que este partido es una confrontación de tanta importancia que su resultado es de suma repercusión para el futuro del seleccionado de la AFA. En este momento, el seleccionado argentino está perdido en una nebulosa. Porque no ha tenido confrontaciones importantes ya que del plantel que viajó a Francia y Brasil, solo se ha utilizado una parte y, más aún, las modificaciones entrañan también un cambio de tácticas.

Recordamos el match entre Bolivia y Paraguay del último sudamericano y las características de su fútbol. Desde el 63 a esta altura han cambiado los elementos, pero las características siguen siendo siempre las mismas.

Paraguay ha logrado un despliegue compacto, y utilizaba en el ataque en La Paz una línea muy ágil y decidida, en la que estaban Zárate, Rodríguez y Ferreyra, que ahora están entre nosotros. Los guaraníes con el ya requete utilizado 4-2-4 trabajan en forma muy cerrada, con mucho ímpetu y en cierto modo semejante a lo que vimos en los chilenos. Pero hay una diferencia sensible en el tratamiento de la pelota. Son menos ordenados que Chile en la defensa, pues muchas veces despejan largo y sin mirar, pero arriba son más dúctiles. Lo que advertimos de frágil fue el guardavalla. Eso mismo lo vio Minella en Río de Janeiro.

Cuando se habla de la desventaja de la actitud de La Paz para los no aclimatados, se olvida que los mismos inconvenientes, solo en forma algo menor, sienten los bolivianos cuando actúan al nivel del mar. Pies hinchados, fatiga, sed inagotable, son los efectos del clima de de Buenos Aires o Asunción en los hombres del altiplano. Entonces, hablar de ventajas es relativo. Solo que como los bolivianos no conocen el real juego argentino, tampoco en nuestro país se ha visto nunca cómo juegan los bolivianos.

Ahora la Argentina tiene un tremendo problema. Es tremendo porque quedó demostrado que De la Mata no puede reemplazar a Rendo en su efecto mecánico dentro del team. Tampoco lo podrá hacer Angel Rojas, aunque sería lo más conveniente ante la presencia ya descontada de Rattin, como lo mismo la de Ferreiro, pero la selección argentina que puede ser buena con la formación: **Roma, Ramos Delgado, Leonardi, Ferreiro, Rattin, Albrecht, Luna, A. Rojas, Artime, Onega y Mas,** es frágil para jugar en el exterior por el tipo físico de su ala derecha, más aún por el 8 volante y tiene como suplente a otro inadaptable al fútbol internacional como Veira, pese a su mejor propensión al juego de toque.

Según Minella lo importante es asegurarse los puntos aquí, como local. Eso considera que es más que factible. No es factible según él mismo, sino como esperanza. Pero no es nada seguro. ¿Que pasará si Bolivia gana en Asunción, lo que se verá pasado mañana si es posible, con sus cuatro puntos seguros en La Paz y los dos en Asunción?

SIN NOVEDAD EN EL FRENTE DEL INTER

Todavía sigue en el "tira y afloja" la cuestión de la fecha para la realización de los dos encuentros finales por la copa Intercontinental de Fútbol, entre Independiente e Internazionale. Como es habitual en estas cosas del fútbol, las mismas se resuelven con una buena comida por medio. Es así que mañana, por la noche, mientras se dé cuenta de una cena, podrán salir los días en el que ambos equipos se enfrenten.

El señor Desiderio Sölty —húngaro— no tiene relación directa con el Inter. Es algo así como un secretario de Moratti, el "capo" del club milanés, quien le encarga todos los asuntos internacionales. El señor Sölty ,insistimos, ha enviado un cable a Moratti, explicándole las causales invocadas por Independiente para jugar los días 15 (en Italia) y 22 (en Avellaneda) de setiembre próximo y que no son otras que la casi imposibilidad de contar antes de esas fechas con los jugadores que tiene afectados a la selección nacional, que deberá dirimir con Bolivia y Paraguay el derecho de ir a Londres.

Es por ello que deberán esperarse unas horas más para saber definitivamente cuándo serán los dos partidos.

CELESTE
crónica
N EL DEPORTE

Finalmente, en Rosario, verán las caras los dos mos en las posiciones: tral Córdoba y Argen- s de Quilmes. Una lu- que no promete mucho me acaso se resuelva a r de los dueños de casa. n general, el certamen perdido interés por anto la competencia astra un número grande equipos sin perspectiva una y, lo que es peor, ninguna ambición. Son bes que vegetan aprove- ando aquello de que no descenso.

ara más, se ha incurrido en una grave equivocación al suprimir el torneo de reserva, pues se juegan ahora con equipos de híbrida composición, los preliminares. Eso se hizo para estimular la presentación de jugadores noveles, pero carece de todo sentido. Los elementos que valen no necesitan ser impulsados artificialmente. Además, la falta de reservas en los equipos conduce a que la calidad se resiente. Reducir planteles es quitar panorama al deporte y reducir también su influencia de atracción sobre el público.

OBABLES EQUIPOS

talle de partidos, completándose la jor- el conjunto de Sarmiento de Junín.

Excursionistas: Palazzo; rutia y Palomo; Pellacini, glieto y Nieto; Fidalgo, a, Blanco, Houseman y ya. Arquero suplente: Set- brino. D.T.: Esperón.
Arbitro: Barreiro.
Cancha: Av. López y Pla- 3553 (Santa Fe).

DE BELGRANO — COLON

Defensores de Belgrano: az; Marenda y Camino; itti, Campos y Bonnia; sti, Parodi, Ramayo, R. rez y Fumagalli. Arque- suplente: Segovia. D.T.: ena.
Colón: Tremonti; Sanitá Cardoso; Larpín, García Rodríguez; Canevari, Ríos, Medina, Castro y A. Me- na. Arquero suplente: rbutti. D.T.: Etchegoyen.
Arbitro: Prado.
Cancha: Avda. Libertador al. San Martín y Como- o Rivadavia.

CORDOBA — A. DE QUILMES

Central Córdoba: Luque; Santo y Tisera; Angio- i, Flores y Argüello; Rivas, Muggione, Juárez, Alomar y Ance. Arquero suplente: Menchaca. D.T.: Di Santo.
Arg. de Quilmes: H. García; Posocco y Martínez; Núñez, Méndez y Matko; Curra, Nebdala, Novoa, Suárez e Izquierdo. Arquero suplente: Musso. D.T.: Souza.
Arbitro: Jolla
Cancha: N.O.B. (Parque Independencia).

V. DALMINE — D. MORON

Villa Dalmine: Periotti; Marchesse y Monteiro; Heredia, Chiarle y Da Silva; Arce, Domínguez, Mentasti, Jankiewicz y Buitrago. Arquero suplente: H. Rodríguez. D.T.: Pepe.
Deportivo Morón: Germinaro; Notaris y Stringa; Solana, Pagano y Pérez; Pueblas, Gigliani, M. A. Rodríguez, Ferreño y Tamburrino. Arquero suplente: Capasso. D.T.: Caloccero.
Arbitro: Nai Foino.
Cancha: Luis Acosta y Av. Bmé. Mitre (Campana).

EL ANIMOSO RENDO. En la camilla, Alberto Rendo, con el delegado Vega, que demostró en la cancha la extrema utilidad de su juego en el seleccionado de la AFA. El muchacho se ha sobrepuesto a su mala suerte. (Fotografía tomada en Chile por el enviado especial de CRONICA, Tolentino Alegre Reyes)

HABLA RATTIN:

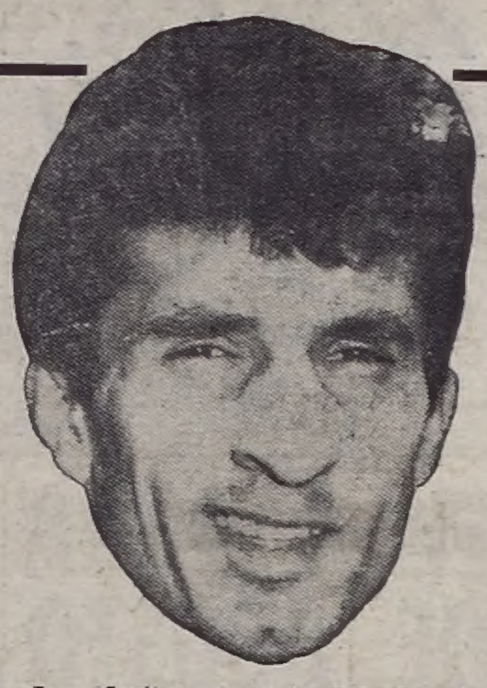

EL CRACK DESCANSA CON SU PROLE; ESTA CURADO E IRA A "LA CANDELA"

Rattín siempre es noticia. Supimos que se hallaba en La Falda y quisimos saber cómo se encontraba de su lesión. El astro boquense y sólido puntal del seleccionado, nos tranquilizó. Está curado y ahora se recupera junto a los suyos. Se trata de una evasión de la saturación. Pero el lunes se sumará al plantel dirigido por José Minella, que trabajará en el ámbito dilecto del "Rata": La Candela.

La señorita encargada del conmutador de CRONICA nos avisó:

—Señor; la comunicación que pidió con La Falda está en línea...

—Perfecto. Pásela... ¡Hola! ¿La Falda? ¿Hotel? ¿Me podría comunicar con el señor Rattin? ¡Gracias!

Esperamos un rato y a poco, a través del tubo, sale una voz conocida. Es la de Antonio Ubaldo Rattin, quien hace una semana que se encuentra descansando en esa ciudad cordobesa.

—¡Hola! ¿Rattin? Le hablamos de CRONICA...

—¿De CRONICA? ¿Y cómo se enteraron que estaba aquí? Díganme: ¿son brujos ustedes?

—No. No hay nada de eso. Simplemente inquietud periodística. Como usted es noticia, queremos saber por qué se fue para allá.

—Vea; estaba un poco saturado de fútbol y como después del partido con Atlanta me dolía un poco la rodilla, decidí venir a descansar y reponerme. Así, que cargué a toda mi familia en el coche y me vine.

—¿Cómo se encuentra?

—Perfectamente. El dolor ha desaparecido por completo. Tanto es así, que en los dos últimos días me levanté temprano y salí a hacer gimnasia. Usted sabe que hay que mantener el estado atlético...

—No podíamos esperar menos de un profesional consciente. ¿Sabe que desde el lunes se concentrarán los seleccionados en "La Candela"?

—Sí; ya me enteré. Por eso he decidido regresar mañana a la noche, para estar firme el lunes en la concentración, como se pide.

—Le vamos a dar una noticia: hoy a la mañana partió la delegación de Boca que jugará mañana en San Francisco.

—Bueno; antes de salir sabía que se había concertado ese partido; por eso pasaré por San Francisco para saludar a los muchachos y ver un rato el partido.

—Bien, Rattín; nosotros damos por terminada esta comunicación. Solo nos resta desearle que siga disfrutando de las horas que aun le quedan en esa.

—Perfecto. Yo también. Pero antes, ¿por qué no me da el secreto para estar en todas? ¿Saben la falta que me haría para tapar todo el medio campo?

—Le insistimos, Rattín; no hay ningún secreto. Todo es cuestión de ser buceador de noticias. Bueno, hasta el lunes, entonces. Nos alegramos de su recuperación.

—Gracias. Hasta el lunes.

• A San Francisco

La delegación de Boca Juniors, que mañana enfrentará a Instituto, en San Francisco y que partió hoy en micro, es la siguiente: Errea; O. Pérez, Marzolini, Simeone, Silveira, Sacchi, Alas, Sofraniciuk, Grillo, Menéndez, Pianetdos al trío que lo acompaña.

EL SELECCIONADO CUMPLIRA UN INTENSO PLAN DE PREPARACION

Anoche se corrió una voz alarmante. Varios de los jugadores del seleccionado participarán en las actuaciones del receso, preparadas por sus clubes. Era alarmante, pues ya antes del match con Chile, quedaron lesionados Rattin, Angel Rojas y Ferreiro. Estas ausencias fueron sensibles. Por eso la comisión de selección tuvo que hacer anoche una aclaración sobre este particular.

Se salió con que los jugadores del seleccionado de fútbol están enteramente a las órdenes de José M. Minella. ¿Es que se podía entender otra cosa? Al parecer, sí. Los dirigentes de nuestro fútbol, tan amigos de los manejos raros y de borrar con el codo lo que escriben con la mano, ya se habían hecho el caldo gordo de utilizar a los jugadores del seleccionado —a solo una semana del partido con Paraguay por la serie del mundial— en los partidos y giras que tienen programados para este receso.

Tal propósito, que solo fue anulado por propia voluntad de los jugadores, que enterados de la novedad por sus dirigentes, que los citaban ya para esos cotejos amistosos, se reunieron y plantearon el problema. Por intermedio de Ramos Delgado, el capitán.

Hicieron presente los jugadores que era necesario un entrenamiento eficaz pues muchos de ellos no conocen las modalidades de sus compañeros, una preparación física adecuada, que estará a cargo de Rodolfo Torrecillas, técnico en River Plate en esta especialidad, y sobre todo, elementos de juego, pues en Chile carecían de zapatos con los tapones adecuados

Esta presentación motivó que la comisión de selección se plantó y organizó un trabajo de preparación que cumplirá el plantel en la próxima semana. El programa incluye estas alternativas: a las 10 de la mañana, partido de práctica. El domingo tendrán asueto, y desde el lunes al miércoles trabajarán en La Candela, de 10 a 18, para pernoctar en sus respectivos domicilios, medida que ya había anunciado José Minella, por entender, lo mismo que el doctor Verna, que las concentraciones prolongadas causan depresiones y otros efectos psíquicos en los futbolistas. Por eso, la concentración total se iniciará el jueves, hasta la hora del partido, a las 15, en River Plate.

Como se sabe, el plantel, que integra la lista de buena fe para la serie eliminatoria del mundial, que ya no puede modificarse hasta después de la primera confrontación, es el siguiente: Roma, Santoro, Ramos Delgado, Navarro, Leonardi, Vieitez, Ferreiro, Diez, Rattin, Messiano, Albrecht, Varacka, Bernao, Luna, Rendo, De la Mata, Artime, Onega, Angel Rojas, Veira, Mas y Carone.

TAPONES CORTOS. El campo estaba húmedo en Chile, y los argentinos resbalaban por no tener sus zapatos tapones largos. Aquí, Mas y Diez, mientras el utilero Donadío trata de arreglar la situación.

Un Alúd Sepultó a Dos Andinistas

HUARA, Perú, 23. (ANSA). — Alcanzados por un alúd de centenares de toneladas de nieve, perecieron dos miembros de la expedición norteamericana que intentó alcanzar la cumbre del nevado Ishinca, de cinco mil ochocientos metros de altura. Las víctimas son el Dr. Roger Whitney y un estudiante apellidado Tomhe/s. Una Patrulla de la guardia civil, con la que colaboran voluntarios, tratan de rescatar los cadáveres de los infortunados montañistas.

El fatal accidente se produjo el mismo día en que una expedición de la Universidad de Wesneda, en Tokio, llegó a la cima Virgen del Cosapalca, de cinco mil setecientos metros de altura. En esa empresa acaban de fracasar otras dos expediciones norteamericanas.

Ayer un grupo de andinistas argentino-austríaco partió de Chiquián para escalar la cima del Siula Chico, en la llamada Cordillera Blanca.

ALARMA LA ALTURA AZTECA, PERO POR LA DENSIDAD DEL AIRE RODARAN LOS RECORDS

LONDRES, 23 (Associated Press). — Los expertos británicos en Atletismo se están alarmando respecto a las pruebas de resistencia a la altura de la ciudad de México, durante la Olimpíada de 1968.

La Asociación Olímpica Británica está tomando en serio sugerencias, de que pudieran ser dañinas para la salud las carreras en la atmósfera de la ciudad de México. Enviará en octubre un grupo de corredores, para probar esas condiciones.

Las advertencias acerca de las carreras de larga distancia a una altura de 2.238 metros han provenido del doctor Roger Bannister, el primero en correr una milla en menos de cuatro minutos, y Chris Brasher, ganador de los 3.000 metros con vallas en la Olimpíada de Melbourne, en el año 1946.

La Asociación Olímpica Británica se propone enviar a México seis corredores de tres millas, con algunos expertos en medicina. Se cree que Mike Wiggs, campeón británico de las tres millas, encabezará el grupo. El gobierno británico ayudará a cubrir los gastos. Costará 6.000 libras el despachar el conjunto.

En conversación con periodistas, dijo Baninster: "Es muy posible que se puedan desarrollar los Juegos, a la altura de 7.000 pies, sin percances, pero hay que considerar lo que pudiera ocurrirle a un atleta que se empeña en rebasar los límites de la resistencia, y con problemas de altura".

Brasher, en un artículo escrito para el periódico dominical "The Observer" augura que en la Olimpíada de 1968 habrá toda una cosecha de caprichosos tiempos.

"Las actuaciones en las pruebas explosivas serán fenomenales. Van a rodar casi todas las marcas mundiales; no porque los atletas sean necesariamente más veloces o fuertes, sinó por la reducida densidad del aire.

REAL MADRID VIAJARA EL 4 PARA JUGAR CON RIVER EL 8 DE AGOSTO

MADRID, 23 (Reuter). — El equipo del Real Madrid realizará su gira por Argentina, Chile, Perú y Venezuela, durante el mes entrante, según confirmó un dirigente del club. Real Madrid, saldrá con destino a Buenos Aires el próximo 4 de agosto, y el 8 del mismo mes se medirá con River.

Posteriormente, jugará los siguientes partidos: agosto 15 con Colo Colo, en Santiago de Chile; agosto 17, con Rosario Central en Rosario de Santa Re; agosto 22 con Alianza, en Lima Perú; agosto 25, en Caracas con un club aún no determinado.

● Fixture Uruguayo

MONTEVIDEO, 23 (ANSA). — Se sorteó el fixture del campeonato uruguayo de fútbol. El mismo será el siguiente:

Primera fecha: Nacional-Cerro; Colón-Sud América, Fénix-Danubio, Racing-Wanderers, Peñarol-Rampla Juniors.

Segunda fecha: Peñarol-Danubio, Nacional-Fénix, Wanderers-Colón, Rampla Juniors-Sud América, Racing-Cerro.

Tercera fecha: Nacional-Wanderers, Peñarol-Racing, Danubio-Colón, Fénix-Sud América, Rampla-Cerro.

Cuarta fecha: Peñarol-Colón, Nacional-Sud América, Wanderers-Fénix, Rampla Junios-Racing, Danubio-Cerro.

Quinta fecha: Peñarol-Wanderers, Sud América-Danubio, Rampla Juniors-Fénix, Colón-Cerro, Nacional-Racing.

Sexta fecha: Peñarol-Sud América, Nacional-Colón, Cerro-Wanderers, Danubio-Rampla Juniors, Fénix-Racing.

Séptima fecha: Nacional-Rampla Juniors, Peñarol-Cerro, Wanderers-Sud América, Racing-Danubio, Colón-Fénix.

Octava fecha: Nacional-Peñarol, Sud América-Racing, Rampla Juniors-Colón, Wanderers-Danubio, Fénix-Cerro.

Novena fecha: Fénix-Peñarol, Danubio - Nacional, Racing - Colón, Cerro-Sud América, Rampla Juniors-Wanderers.

● Ganó Fénix

MONTEVIDEO, 23 (Associated Press). — Fénix ganó por un tanto a cero a Wanderers, y Sud América y Rampla Juniors empataron en tres goles, en la jornada efectuada hoy, por el torneo especial de fútbol de primera división.

El certamen continuará el sábado y domingo venideros.

SANTAMARIA, veterano y eficiente. El uruguayo siempre es sólido pilar en el Real Madrid.

Norma Baylon se Destaca

AMSTERDAM, 23 (ANSA). — La argentina Norma Baylon derrotó a la australiana Judy Tegart por 8|6 y 6|2 en los cuartos de finales del torneo internacional de tenis que se disputa en Hilversum. En el singles masculino, cuartos de finales, Bob Hewitt (Australia) derrotó a Christian Kuhnke (Alemania) por 6|2, 4|6 y 6|2.

Certamen Extra de Básquet, en Bahía

BAHIA BLANCA, 23 (De nuestro corresponsal). — Se disputará en esta ciudad el certamen provincial extra de básquetbol. Así lo informó la Regional Cruz del Sur, organismo que ha recibido la conformidad de la Federación de la Provincia.

El torneo se desarrollará en la segunda quincena de agosto.

CEDIO LA ALAMBRADA Y RESULTARON CON HERIDAS DIEZ ESPECTADORES

BELEM, Estado de Pará, 23 (France Presse). — Diez espectadores resultaron heridos cuando presenciaban el partido amistoso que disputaban el combinado local de los clubes, Paisandú y Peñarol, de Montevideo.

Una parte del alambrado que circunda el campo de juego cedió a la presión del numeroso público que colmaba las instalaciones del estadio "Curuzú". El cotejo en sí, que tenía carácter de revancha, fue disputado anotando para Paisandú el atacante Nascimento, a los 80 minutos, empatando Spencer, de Peñeral, 5 minutos más tarde, al tomar un balón de rebote del guardavallas Castillo, que interceptó un tiro de Reznick.

Los equipos formaron así:

Paisandú: Castillo; Oliveira y Tavares; Abel, Quarenta y Carlinhos; Nascimento, Santiago, Da Silva, Mario y Ercio.

Peñarol: Mazurkievicz; Forlan y Lezcano; Varela, Caetano y Dávila; Rocha, Flores, Silva (luego Reznik), Spencer y Joya.

● A Chile

SANTIAGO DE CHILE, 23 (ANSA). — Fue concretada la participación del equipo superior de Estudiantes de La Plata.

En un encuentro que se jugará el domingo próximo en el estadio Nacional, el elenco argentino tendrá como contendor a Colo Colo. El partido se jugará a las 15.30, y como preliminar habrá un cotejo entre Universidad de Chile y Audax Italiano, computable en el campeonato oficial de la división de honor.

Hormazábal Designó ya los Jugadores de la Definitiva Selección Trasandina

SANTIAGO DE CHILE, 23 (Reuter). — Quedó designada la selección chilena que actuará en las eliminatorias del Campeonato Mundial de Fútbol, a disputarse en Londres el año próximo.

El entrenador, Francisco Hormazábal entregó anoche al directorio de la Asociación Central de Fútbol, la nómina de los veintidós jugadores.

La lista es la siguiente: **Arqueros:** Francisco Nitsche, Manuel Astorga y Adán Godoy. **Defensas:** Aldo Valentini, Remigio Avendaño, Humberto Donoso, Elías Figueroa, José González, Hugo Berly, Carlos Contreras, Leonel Ramírez, Roberto Hodge y Orlando Aravena. **Delanteros:** Pedro Araya, Eugenio Méndez, Ignacio Prieto, Rubén Marcos, Carlos Campos, Honorino Landa, Alberto Fouilloux, Guillermo Yavar y Leonel Sánchez.

PANORAMIC
Pantalla Gran Angular - Ultimo Modelo de Lujo - Material Importado Legítimo
Con Garantía Total de Fábrica
Sin anticipo - Sin cuotas extras
Sin cuota aguinaldo - Entrega inmediata
30 MESES DE $ 1500.- TOTAL $ 45.000.-
ELECTRO HOGAR: BALCARCE 88
La casa que más barato vende en toda la República
A SOLO 20 METROS DE LA ESTACION LOMAS DE ZAMORA (LADO ESTE)

¿Carrizo se Irá a Colombia Junto a Orestes Corbatta?

MEDELLIN, Colombia, 23 (Associated Press). — El futbolista argentino Orestes Corbatta ha sido contratado por el club Independiente de Medellín y es esperado aquí dentro de diez días.

Se informó que el jugador fue cedido en préstamo por Boca Juniors de Buenos Aires. No se conocen los detalles financieros.

Extraoficialmente se dijo que Corbatta fue autorizado para iniciar contactos con el guardavalla Amadeo Carrizo de River Plate con miras a una posible actuación en el club colombiano.

El ex arquero internacional argentino, se ha visto este año desplazado del equipo superior de su Club pues lo consideran "fuera de época".

Se Encuentra Bien el Arquero Florio

ROSARIO, 23 (De nuestro corresponsal). — El guardavallas de Newell's, Ricardo Florio, recibió el domingo último un fuerte golpe en el pecho, durante el match de reserva contra Lanús. El arquero jugará finalizado el receso.

EL HECHO Y EL COMENTARIO

por DANTE PANZERI

Información publicada en "La Nación" del 20-7, dá al presidente de River Plate, Antonio Liberti, como viajando a Chile a ver al seleccionado argentino "especialmente invitado" por el presidente de la AFA, Francisco Perette.

No creó que esto sea estrictamente cierto, porque el presidente de la AFA no puede, o no debe, invitar tan discriminadamente a un solo presidente de club a semejante paseo; tampoco puede utilizar para ese fin los dineros que son de la AFA; tampoco sería ético para el presidente de la AFA cubrir tal invitación con dinero suyo; razones por las que no creo que tal afirmación sea veraz; me inclino a creer que se trata de un error. Pero también me inclino a creer que... al final, el seleccionado argentino terminará en manos de Cesarini. Lo que también es solamente una suposición, POR AHORA.

* * *

Raúl Colombo, ex presidente de la AFA, recibe un homenaje "popular" como premio a su gestión en aquel cargo. Los clubes de primera B., le otorgan una medalla de oro recordatoria de su ciclo presidencial.

¡Cuántos hipócritas en torno de un fresco! ¿Y todo lo que se dijeron recíprocamente? Ya sé: es arrojado con los desperdicios que queden de la comida-homenaje. En este país todo se arregla comiendo. Es el momento más indicado para no pensar, por aquello de que a estómago lleno cerebro vacío, opuestamente de cuanto sucede con los estómagos vacíos que hacen pensar "demasiado" a los cerebros.

* * *

Siguen aflorando voces de alarma en cuanto a las posibles consecuencias de la altura en la salud y el rendimiento de los atletas que vayan a México para los Juegos Olímpicos de 1968. Hay quienes sugieren que la falta de oxígeno de aquella atmósfera podría ser mortal en los casos de las competencias de largo aliento, o cuando menos dejar lesiones "irreparables".

Si la gente no tiene mitos en torno de los cuales confundirse y confundir a los demás; o si la gente carece de traumas capaces de hacerle obscuro lo que está claro... pareciera que no puede haber deporte, o no se puede mantener el interés por los deportes. Pergunto: ¿para qué se hicieron los Juegos Panamericanos de México en 1955? ¿Acaso para repetir ahora, todo el mundo, las mismas idioteces que a la postre se dijeron antes de aquellos juegos? EN MEXICO NO PASARA NADA GRAVE PARA NADIE QUE NO ESTE ENFERMO. En México se harán RECORDS SENSACIONALES en todas las competencias de velocidad pura, saltos y algunas de medio fondo, a favor de la menor densidad atmosférica y consiguiente mayor facilidad para vencer la resistencia de la pared de aire que se opone a todo esfuerzo físico BREVE. En México se harán MARCAS MUY MALAS en todas las disciplinas de fondo, fuerza, resistencia, porque la fatiga del atleta llegará a su punto mayor con una celeridad superior a la que se produce en el esfuerzo a nivel del mar. Eso fue ya experimentado en ese mismo escenario en 1955, y no veo razón para que se siga fabricando un fantasma que ya murió hace 10 años. En la altitud desacostumbrada para el hombre del llano, la falta de aire es beneficiosa para explotar SU aire en el esfuerzo de poca duración; y SU aire se agota más rápidamente en el esfuerzo de larga extensión horaria. Eso quedó muy bien probado allí hace 10 años, con todo el continente americano reunido, desde canadienses hasta argentinos. Las reacciones del "mal de altura", que incluyen un inevitable periodo de decaimiento de dos, tres o diez días, son también variadas Y NO HAY UNA DISCIPLINA TIPO para todos los individuos, para prevenir sus consecuencias. Hubo quienes no sintieron el cambio hasta 15 días después; quienes lo sintieron de inmediato; quienes cometieron el error de ir un mes antes; y quienes cayeron en el desacierto de ir el mismo día de la competencia. Los informes científicos que quedaron en abundante disponibilidad después de aquella experiencia... ¿ya no sirven? ¿O es que la necesidad de fabricar turismo por cuenta del Estado se aprovecha hasta para fabricar los "estudios" que ya empiezan a pregonarse como necesarios? En la CADCOA tienen que estar bien documentadas todas aquellas experiencias; y si hubieran desaparecido, están en vida quienes las acumularon y dejaron escritas para uso de todos.

* * *

Disminuyó en 300.7000.000 liras la recaudación total del campeonato de fútbol de Italia de 1964-65 en relación al anterior

Y aquí estamos queriendo imitar siempre el fútbol que allá se juega... ¿Seguimos o paramos?

* * *

Un oficial de justicia traía orden de embargar la recaudación de Huracán, en su partido con San Lorenzo, en 300.000 pesos. Lo reclama el ex D. T. José Manuel Moreno.

Restos de todas las épocas tiene la "sana administración" del fútbol argentino. No sé si Perroncino, que fue de Boca, aún no terminó de cobrar sus haberes de veterano en Gimnasia. Y así muchos otros... ¿Seguimos o paramos?

* * *

Se gestiona un match por el caompeonato mundial de boxeo en Buenos Aires, a cargo de Locche-Laguna.

¡Macanudo!... Pero... ¿con dólares a 175 ó 300 pesos? Me gustaría la opinión del ministro de Economía y de la Dirección Impositiva en este asunto. ¿O es un asunto "privado" en el que no debo "meterme"?

"SI NO ATACAMOS, NOS BARREN"

Grandote. Sonriente. Pero a la vez enérgico. Francois Monclá, capitán del Section Paloise, es un enamorado del rugby. En su simpatía personal encierra la fibra latina, y el no "hablar por hablar". Casi diríamos que es un hombre práctico. Que busca siempre hechos. Consecuencias.

En un aparte con él, ante una pregunta vulgar e íntima, respondería: "Sí, ya tengo 33 años y juego desde los 14, cuando me inicié en las inferiores pasando después al equipo Junior de Francia. ¿Por qué voy a dejar? Por ahora tengo fuerza. O creo tenerla. Tengo mando, soy conocido. Viajé. Tengo dos nenes y una nena. A los pibes les dejaré librado a su gusto el deporte a elección. No voy a forzarlos al rugby. Pero eso sí ¡que practiquen deportes! Como el padre. Es lindo desahogarse, fortalecerse, frecuentar la amistad".

Nació cerca de Pau, de donde es el equipo que representa. Y aprendió a amar lo regional. "Por eso cada equipo de Francia se mata jugando. Está el honor del distrito, o del barrio como dicen ustedes. Allá el campeonato es por eliminación. Juegan 56 equipos y el que pierde va quedando eliminado. ¿Sabe qué es eso? Cada partido una final. Hay que apretar los dientes. Llevarse el mundo por delante".

Fue capitán de la selección de su país. En ese carácter nos visitó en 1960. Un año antes, en 1959, estaba jugando en el Racing de París, el sueño de casi todos. Después el Section Paloise. Y aquí está de retorno. Con su grandota expresión de honestidad.

—Section Paloise no gustó tanto como aquel equipo del 60...

—No nos engañemos. Aquella era una selección. Este es un equipo de club. No nos pidan que hagamos lo que hacía aquel team. Sería imposible. Pero de entonces mantenemos el deseo de ganar. Porque para nosotros, jugar aquí es como hacerlo en el torneo de Francia. ¡Y no queremos quedar eliminados!

Francia, deportivamente, es mucho ciclismo, rugby y fútbol. El rugby, delimitado al sur y sudoeste del país. El fútbol, al norte. No se mezclan. Las preferencias surgen por zonas. Como los vinos o el champagne.

—Juego porque trabajo. Trabajo porque juego.

—¿Cómo?

—Ser jugador de rugby en Francia representa en muchos casos, cuando se llega, la fama. Se le abren puertas. Yo soy jefe del distrito de una importante compañía de electricidad. Recorro varios distritos a mi cargo. Todos me conocen. Me saludan. La vida así es más grata.

—¿Tiene la fama de Domenech? (Aquel forward que nos visitara).

—¡Ehhhh..! Domenech tiene hoteles. Hace poco en un amplio reportaje se puso todas las camisetas de los clubes que conoce. Hasta la de la selección argentina. Hasta incursiona en el cine. Es un artista...

—¿Usted no lo es en cierto modo?

—Vamos... (Su francés castellanizado es entendible; nuestro castellano afrancesado es "camelo". El se da cuenta, pero no lo dice).

—¿Qué le gustaría hacer... si pudiera?

—Volver a mis años juveniles. A recorrer colinas en bicicleta. A pelear desde abajo para llegar arriba ¿Vio nuestro escudo del Section Paloise? (y nos entrega uno). Las montañas representa a Los Pirineos. Y el pico al Pic Du Midi Diossau. Desde Pau siempre alcanzamos a ver su cúspide nevada. Es como si la montaña fuera nuestra.

Ante un silbato se transforma. Hay que entrenarse. Trabajar. El campo de Gimnasia y Esgrima es zona apta. Va. Corre. Ordena junto al técnico del equipo. Reglamento en mano aclara la forma de "jugar nuestra".

—Lo hago para no cometer infracciones. Allá entendemos algunas reglas de otro modo. Pero queremos gustar. Ofrecerles algo a quienes nos recibieron siempre como amigos. Me sorprende sinceramente, el progreso del rugby argentino. Pero no especular con ventajas que les damos.

—¿Cuáles?

—"Nutres insai" está lesionados. Por eso hacemos casi todo juego de forwards. Pero completos, también abrimos mucho. Jugamos siempre atacando. En Francia hay que atacar. O nos barren...

Jean Pique se suma al diálogo.

—¿Juegan completo "Los pumas"?

—Hay dos dudas. El medio scrum y el hooker.

—Son muy veloces los backs, pero debieran alternar sus jugadas, no repetir tratando de llegar al wing. Variar. Porque entonces nos facilitan el juego y sesgan sus ataques.

Monclá sigue transpirando. Un mechón incipientemente, blanco, parece el recuerdo lejano del blanquecino Pirineo. Y él todo es una montaña. De fuerza y gran jugador.

MONCLA ES EL CAPITAN del Section Paloise. Es, además, el reglamentarista del equipo. También su juego y su personalidad definen de por sí la característica de su conjunto: juego recio y de forwards agrupados. Como se hace en Francia.

Mañana Expulsarán al Rugbier que se Pase...

Reunión en la Unión Argentina de Rugby. Y un comunicado repudiando los incidentes ocurridos en el match entre el Section Paloise y Atlético San Isidro, desusado en nuestro medio, y ante el cual se han tomado las providencias para que no se reiteren. Dijimos, en ocasión del match, lo ocurrido. Y sus consecuencias. Ahora, CRONICA puede adelantar una conversación mantenida con el presidente de la delegación francesa, quien expresó a las autoridades de la UAR que el árbitro que dirija el match contra los "Pumas" no solamente sancione, sino que expulse a todo aquel que, a su criterio, resulte culpable. Está en el ánimo de ellos que tales hechos les perjudica, como asimismo al rugby todo y a los espectadores. "No buscamos culpables. Pero quienes lo fueran, deben quedar fuera del partido".

¿UN ENCUENTRO DE CACHASCAN?

LOS PUMAS OYEN EL KIKIRIKI DEL GALLITO

En nuestro rugby, se aviva el avispero como si se tratase del más espectacular clásico de nuestro fútbol. Es que mañana habrá de producirse el sensacional enfrentamiento del Section Paloise, campeón francés, con el seleccionado argentino que integran los famosos "Pumas". Por cierto que se aguarda una lucha de espectaculares aristas y donde la representación local le puede colgar el cascabel a los galos, quienes vienen de un doblete de triunfos, contra el combinado B y CASI. Este último cotejo estuvo plagado de incidencias insólitas dentro del rugby criollo, ante la peligrosa vehemencia de los franceses, apelando a violencias censurables y aún cuando uno de los nuestros no era destinatario de la pelota. No es el caso de clamar "vendetta", de buscar sacarse la bronca de encima esgrimiendo la amenaza de ojo por ojo y diente por diente"... Pero, eso sí, demostrar por el digno camino del flay-plair, el valor de nuestro rugby y el mérito que eso tiene, como conquista enaltecedora. ¿Comprendido?

El match se jugará en GEBA (Sección Jorge Newbery), y el equipo argentino tendrá este plantel: Poggi; España, Rodríguez Jurado, Pascual, Nori, Beccar Varela, Gradin, Etchegaray, Foster, González del Solar, Hanley, McCormick, Otaño, García Yáñez, Scharemberg, Silva y Loyola.

AUN "PELEAN" POR UN COMBATE

De Estados Unidos Viajarán a Chile Muchos Tiradores

SANTIAGO DE CHILE, 23 (France Presse). — El comité ejecutivo del Campeonato mundial de tiro al vuelo, masculino y femenino, recibió la primera inscripción oficial para tomar parte en el torneo que se efectuará a partir del 27 de octubre próximo en el club "Lo Curro".

● Seis Tiradores

En efecto, dicho comité informó que en su última sesión había recibido una nota de Estados Unidos, comunicándole que enviarían seis tiradores para pedana olímpica y seis para la especialidad skeet, además de un capitán de equipo, un asistente, un armero y cuatro dirigentes.

La carta no especifica los nombres de los componentes de la delegación representativa del país del norte, debido principalmente a que el torneo de selección de los tiradores que vendrán al mundial está fijado para efectuarse entre los días 9 y 12 de octubre, en el polígono de Fort Benning, situado en el Estado de Georgia.

Replica Zaldívar a Jack Solomons

LONDRES, 23 (France Presse). — El combate por el título del mundo de los plumas, previsto para el 7 de setiembre entre el mexicano Vicente Saldívar, poseedor del cetro, y su retador, el británico Howard Winstone, podría no efectuarse, al menos en dicha fecha.

El promotor londinense Jack Solomons pretende que Adolfo Pérez, manager del púgil azteca, firme con su organización un contrato para que el combate por el campeonato mundial se realice el 13 del mes entrante en Posthawl, Gales. "Di instrucciones a mis abogados para presentar una queja de suspensión a Adolfo Pérez, en cuanto aparezca en territorio británico", manifestó Solomons, añadiendo: "Trataré de probar que Saldívar tiene un contrato conmigo y convocaré a testigos

● "No Hay Acuerdo"

MEXICO, 23 (Associated Presse). — Ramón Velázquez, secretario del Consejo Mundial de Boxeo, dijo que no hay acuerdo legal que obligue al campeón mundial de los plumas, Vicente Saldivar, a pelear para el promotor británico Jack Solomos. Agregó que éste había ofrecido al manager del mexicano 40.000 dólares, "Pero dicho manager rehusó, alegando que ya tenía una oferta del promotor de Los Angeles, George Parnassus, por dos peleas en las que Saldívar ganaría 60.000 y 50.000 dólares. No hay razón moral o legal para Solomons, ya que no hubo acuerdo escrito o verbal".

● Palafox, Amateur

DALLAS, Texas, 23 (Associated Press). — El tenista mexicano Antonio Palafox desmintió hoy versiones que se iba a convertir en profesional, pero admitió que no se sentía satisfecho que la final de la zona americana de la Copa Davis se disputará en ésta.

Palafox se encuentra en Dallas con el resto del equipo mexicano, que se adiestra para los matches, del 31 de julio al 2 de agosto. Un diario de México dijo que Palafox contemplaba la posibilidad de convertirse en profesinal y que no se hallaba conforme con el cambio de la ciudad de México a Dallas para la disputa de los matches finales de la zona americana.

● Ganó Emerson

HAVERFORD, Pennsylvania, 23 (Associated Press). — Roy Emerson, de Australia, avanzó a las semifinales del torneo de tenis de Pennsylvania arrollando a Jim McManus por 6|1 y 6|0 en el Merion Cricket Club. Su próximo adversario será Gene Scott, quinto jugador de Estados Unidos, que venció por 6|3 y 12|10 a Robert Lutz. Los otros dos semifinalistas son Fred Stolle, de Australia y Carlos Pasarell, de Puerto Rico. Stolle eliminó a Tom Edlefsen por 6|2 y 7|4 y Pasarell a Dave Power por 12|10 y 6|1.

● La Mejor Marca

LOS ALTOS HILLS, California, 23 (ANSA). — La nadadora norteamericana Sharon Finneran realizó ayer la mejor marca mundial del año en 1500 metros libres: 18'45"9|10.

● Golf en Río

DIO DE JANEIRO, 23 (Associated Press). — Dos importantes torneos internacionales de golf habrá aquí el próximo octubre como parte del programa del cuarto centenario de la ciudad de Río de Janeiro. Entre los días 17 y 23 se jugará la Copa de los Andes, con participación de equipos masculinos de Argentina, Chile, Bolivia, Colombia, Ecuador, Paraguay, Perú, Venezuela, Uruguay y Brasil. Según dijo aquí la Asociación Brasileña, el 1º de noviembre se disputará el Campeonato Abierto de Brasil, esperándose que concurran los más famosos profesionales del mundo.

Jorge Fernández no Está de Acuerdo con la Bolsa Para Pelear con Barreto

Aún no está decidida la actuación de Jorge Fernández en Brasil, enfrentando por la corona sudamericana de los medianos a su poseedor, el campeón carioca Fernando Barreto. Considera el titular argentino que los 150 mil pesos que se le ofrecen por dicho combate, no están en relación a sus merecimientos y proficua actuación internacional, donde llegara a disputar el cetro mundial. En cambio, si esa propuesta no mejora, aceptaría un ofrecimiento de Puerto Rico una pelea con el cubano Florentino Fernández, de buena ubicación en el ranking, donde se le aseguraría una paga de 10 mil dólares libre de todo gasto.

Balas de Verdad en México Para Luchas Simuladas

TEGUCIGALPA, 23 (Associated Press). — El espectáculo de lucha libre que se realiza los jueves en el Gimnasio Nacional, terminó anoche con la intervención de la policía, que tuvo que hacer varios disparos al aire para despejar a la muchedumbre que amenazaba a los luchadores.

El tumulto se produjo cuando el luchador hondureño "Rayo" y su compañero "La Sombra" estaban perdiendo en forma que el público calificó de brutal por parte de los salvadoreños "El Bucanero" y "Máscara Roja".

Parece que el público hondureño no se ha dado cuenta aún que esos espectáculos son simulados. La policía tuvo que proteger a los salvadoreños hasta que fueron llevados a su hotel.

En realidad, los catchers son estupendos artistas de la simulación y se las ingenian para dar visos de realidad a sus parodias. Pero no se explica cómo esto puede desatar un incidente tan peligroso.

LA REPENTINA ENFERMEDAD DE PUGLIESE, IMPIDIO LAS DECISIONES SOBRE PETROLEO

La anunciada definición oficial sobre los acuerdos extrajudiciales con las compañías petroleras extranjeras no se produjo. Una repentina enfermedad del ministro de Economía, que desde el mediodía no concurrió a su despacho "por tener que someterse a un tratamiento médico", determinó que la reunión anunciada fuera diferida para el lunes próximo, fecha en que el doctor Pugliese estaría ya restablecido de su súbita indisposición.

Sin embargo, la Comisión Especial del Petróleo deliberó aproximadamente durante dos horas, aunque tampoco asistió a la reunión el vicepresidente de la Nación, que es presidente del organismo. Estaban presentes, en cambio, el secretario y subsecretario de Energía y Combustibles, doctor Pozzio e ingeniero Sábato; el ministro de Educación y Justicia, doctor Alconada Aramburú; el titular de YPF, doctor Suárez, y el procurador del Tesoro, además de otros funcionarios.

Algunos observadores atribuyeron la postergación de la reunión a la necesidad de aguardar los resultados de una entrevista que el presidente local de Shell-Capsa, señor Enrique Puricelli, mantuvo con el primer magistrado en su despacho de la Casa de Gobierno, acompañado del titular de la empresa en el exterior, señor George Holliday. No obstante, los señores Puricelli y Holliday afirmaron, luego de la audiencia, que no habían tratado con el doctor Illia nada que se vincule a los contratos petroleros.

DESALOJAN A LOS COLONOS DE NECOCHEA

La Policía Demolió sus Viviendas con Tractores

NECOCHEA, 23 (De nuestro corresponsal). — Efectivos de la policía provincial, a las órdenes del comisario inspector de zona, Juan José Carabajal y del oficial de justicia Balbi, desalojaron violentamente a seis antiguos colonos del campo "Médano Blanco", propiedad de Rassmunssen S. A., a 25 kilómetros de esta ciudad. Un testigo presencial del "procedimiento" consumado por la policía del "primer Estado argentino" describe el episodio de esta manera: **"Potentes tractores atan sus cuartas a las columnas de los aleros, desmoronando cuanto vestigio de vida pueda quedar en la humildad de esas viviendas. Y para que no quede ninguna posibilidad de recuperación, la policía organiza friamente el desmonte de cuanto árbol circunda las ruinas, de lo que hasta ayer nomás era el querido hogar campesino levantado con el sudor y sacrificio del trabajo honrado y fecundo".** (Director del periódico "Campo Sur", de Necochea).

Desde hace mucho tiempo Rassmunssen —una supuesta sociedad anónima que en realidad enmascara a dos o tres familias de la oligarquía porteña, de ese y otros apellido— gestiona el desalojo. Nadie se atrevió hasta hoy a secundarla, pero ha conseguido ahora el mandato judicial y el apoyo de unos cuantos hombres uniformados de la policía bonaerense, perfectamente pertrechados con armas largas. Quiso hacerse todo sigilosamente, pero la invasión policial inminente cundió como un reguero de pólvora. La Delegación Regional de la CGT movilizó los sectores obreros y sus dirigentes intentaron llegar hasta los colonos, siendo ello impedido por la policía. Tuvo más éxito el concejal peronista Juan Di Russo. Visitó al colono Ramón Barredo, arrendatario de 114 hectáreas desde hace 25 años, para lo cual debió franquear la tranquera custodiada por policías. Estando allí se presentó Balbi, pero Di Russo evitó enérgicamente el procedimiento, optando aquél por retirarse aunque dejando de "centinelas" al subcomisario Juan Bautista Mónaco y al oficial Jorge Darwich.

Los vándalos que actuaron en nombre de la ley aprovecharon la hora del almuerzo. El inspector Carabajal supo proteger a sus propios hombres y obligó a la peonada de Rassmussen a que manejara los tractores y con ellos tiraran todo abajo. Advertido del hecho, Di Russo desafió a las ametralladoras policiales que "protegían" el trabajo y exhortó a esos modestos trabajadores a que paralizaran su labor destructiva, solidarizándose con sus hermanos campesinos. Lo consiguió, pero la policía se encargó entonces de las demoliciones.

El inspector Carabajal se encargó de insultar al concejal Di Russo, y a "los atorrantes dirigentes obreros de la CGT, mientras sus secuaces lo intimidaba con sus fusiles y pistolas. El mismo trato, o peor, recibieron de la policía de Buenos Aires los cronistas y fotógrafos del periódico "Campo Sur", a quienes se les impidió documentar gráficamente los atropellos.

Ramón Barredo, la viuda de Barrionuevo, todos los colonos con sus hijos y los pocos enseres que pudieron salvar, están tirados en los caminos, junto a sus animales. El desalojo, que debió realizarse en mayo y se postergó gracias a la resistencia que le opuso la movilización de la CGT, se efectuó esta vez sorpresivamente. Por eso, con sus tierras, esta humilde gente trabajadora ha perdido muchos efectos personales. La viuda de Barrionuevo dijo al cronista algo que nadie podría controvertir: "Todas las noches alguno nos habla por la radio de pacificación, señor, pero yo pregunto si esta es la pacificación que nos prometen".

UN LADRON DE DOCE AÑOS FUE DETENIDO

LA PLATA, 23 (De nuestro corresponsal). — La policía de Zárate investigó el robo de 15.000 pesos en efectivo, ocurrido en el almacén de propiedad de Luis Illera, en la calle Fernández 467 de esa ciudad.

Finalmente identificó y detuvo al autor del delito, que resultó ser un niño de 12 años. Confesó y le secuestraron 11.300 pesos; el resto lo había gastado. Se dio intervención al juez de Menores de turno.

● Otros Presos

En la comisaría de Maipú están detenidos dos menores de 16 años, quienes se dedicaban a robar bicicletas. Les secuestraron dos y tratan de localizar otras que vendieron en distintos lugares.

★ También fue detenido un menor de 14 años, en Pergamino. Este le había robado su bicicleta al vecino Juan Américo Molinato.

CAEN LOS AUTORES DEL ASALTO A UN CABARET

Un oficial de la comisaría 45ª que realizaba una recorrida en el patrullero de la repartición, advirtió que un hombre, tras descender de una camioneta en la esquina de Bahía Blanca y Nueva York, hacía señas al conductor de un taxi, en el que se alejó. Como la camioneta había quedado sin llave, sospechó y siguió al auto del sujeto a quien detuvo.

Resultó ser Orlando Rubén Espinosa, argentino, de 22 años, apodado "Castillo", al que le secuestraron un revólver calibre 38 con la carga completa. Confesó que el rodado lo había robado horas antes, después del asalto a una fábrica de cerámica en José C. Paz. Además, también habían robado en otra fábrica en San Isidro y llegaron a la misma en un auto Valiant que habían sustraído en otro atraco.

Dijo que integraba una banda con Segundo Márquez (a) "El Gordo", argentino, de 25 años; Humberto Ledesma (a) "Beto", de 33 años, y Nelson Costa (a) "Pan Quemado". Los dos primeros fueron detenidos. Se estableció, por confesión de los presos, que fueron los que no hace mucho, en la ciudad de Tandil, asaltaron un cabaret levándose la plata de la caja y la de todos los concurrentes, como así también sus alhajas.

MEJORA EL DOCTOR NICOLAS REPETTO

"Es satisfactorio en grado sumo" el estado de salud del doctor Nicolás Repetto. Así lo declaró su médico de cabecera, doctor Eugenio A. Turco, luego de una consulta celebrada esta madrugada. Agregó que el viejo líder socialista "se halla en estado normal en cuanto a sus funciones psíquicas y cardiovasculares y que será necesario para el paciente un reposo absoluto por un tiempo bastante largo".

ACLARA SU POSICION. El vocal de la comisión interventora de la Dirección Nacional de Aduanas, Genaro F. Rolfo, durante la conferencia de prensa en la que aclaró su posición con respecto al gravamen impuesto a una remesa de repuestos de automotores.

Exenciones Aduaneras que Sirven Para que se Hagan Polémicas

La Aduana de la Capital ha dispuesto, se informó oficialmente, una investigación acerca del ingreso al país de tractores sin pago de los recargos pertinentes para su importación, cuyos perjuicios para el fisco ascenderían a más de 400 millones de pesos.

Esas máquinas, para quedar exceptuadas del pago, deben tener más de 85 caballos de fuerza en la polea a nivel del mar. En dicha maniobra se encontrarían implicadas varias firmas de plaza.

Con motivo de la legalidad de una disposición aduanera autorizando la importación de repuestos, el vocal de la comisión interventora de la Dirección Nacional de Aduanas, Genaro F. Rolfo, reunió a los periodistas, para aclarar su participación en la importación de repuestos por parte de la firma "David Grosman", con el recargo del 40 por ciento, en vez del 177 por ciento que rige en la actualidad. Expresó que "la resolución 160, del 12 de noviembre de 1964, que lleva mi firma, ha sido proyectada y redactada por el departamento contencioso como consecuencia de un mandato judicial y teniendo en cuenta los términos del decreto 566|59, que establece condiciones para despachar mercaderías que se encuentran en puertos argentinos, embarcadas o con créditos documentario irrevocable confirmado al 29 de diciembre de 1958".

Como se recordará el administrador de la Aduana de la Capital y vocal de la comisión interventora, Francisco Barreiro, informó de la medida de apelar acerca de ese despacho. El Sr. Rolfo manifestó que dicha resolución se limitaba al cumplimiento de un mandato judicial y que lo despachado alcanza hasta ahora a 82.467 pesos y que si se ha pretendido maniobrar con el mandato judicial son los organismos de control de la Aduana a quienes corresponde detener de inmediato la operación. Aseguró que el perjuicio fiscal de mil millones de pesos solo puede existir en la imaginación.

Al término de la conferencia de prensa, el diputado Llorens, que se encontraba presente, afirmó su solidaridad con el señor Rolfo, acerca de cuya personalidad pública formuló conceptos encomiásticos.

Modifican una Disposición Restrictiva a Diplomáticos

Modifica un decreto del Poder Ejecutivo la vigencia del artículo segundo del reglamento de la ley 12.951, por la cual se establecía la obligatoriedad de los diplomáticos de permanecer dos años en el país, tras cuatro de servicios en el exterior.

En adelante, y de acuerdo a la nueva disposición, podrá disponerse el traslado de funcionarios a aquellas nuevas representaciones que se instalarán en lugares considerados insalubres o peligrosos, así como también en las que no tengan personal suficiente. Todos los diplomáticos con permanencia en países o lugares considerados insalubres, tendrán derecho a permanecer en esos lugares no más de dos años, y luego podrán ser destinados a otros países, en continuidad de labor representativa, sin necesidad de permanecer dos años en nuestro país.

POLITICA, PASION Y SANGRE EN EL SENADO DE HACE YA TREINTA AÑOS

Hace hoy 30 años, el pequeño recinto de sesiones de la Cámara de Senadores de la Nación era estremecido por cuatro estampidos. Un ciudadano caía ahí mismo abatido por otros tantos certeros disparos, y la sangre salpicaba implícitamente a todo el país como un símbolo de la época que se vivía y que habría de denominarse, tiempo andando, "la década infame".

Era el 23 de julio de 1935. En el Senado se ventilaba un verdadero proceso —el problema de las carnes— que tenía a un fiscal insobornable: Lisandro de la Torre, y otros protagonistas menos rígidos. Los que conformaban aquel régimen y que de acusados habían de transformarse en "ejecutores".

En el ardor del debate se generó un diálogo, vivaz, violento:

Lisandro de la Torre (respondiendo a una afirmación del ministro de Agricultura, Duhau): ¡Eso es una mentira!

Ministro Duhau (de pie y en tono violento): ¡Pido a la presidencia que se llame al orden al senador De la Torre!

Lisandro de la Torre: Señor presidente, ¿cómo se llama lo que no es verdad?

Ministro Pinedo: Se llama De la Torre.

Lisandro de la Torre: ¡Usted es tan insolente como cobarde!

Allí terminó el diálogo. El ministro Duhau se adelantó y sorpresivamente aplicó un puñetazo al senador De la Torre. Fue entonces que el señor Enzo Bordabehere, senador electo aún no incorporado, que ocupaba sin embargo una banca —a título de oyente— corrió hacia el lugar en que era agredido el senador de Santa Fe, sin duda para protegerle. Y de las palabras altisonantes y los golpes de puño, se pasó al crimen. Hubo cuatro disparos y cuatro balas dieron en el cuerpo del todavía no incorporado representante de la democracia progresista que cayó. Fue trasladado a un hospital y murió.

El matador de Enzo Bordabehere fue un ex comisario de campaña convertido luego en matón a sueldo: Ramón Valdez Cora. El autor material. El que simbolizó a toda una época del hacer argentino. Los otros, los responsables morales, caerían 10 años más tarde. Políticamente. Pero para no volver más. Antes que ellos había empezado a morir Lisandro de la Torre. El Fiscal de la República. El insobornable. Asqueado. Destruído espiritualmente frente al espectáculo.

EDICTOS - LICITACIONES

PROVINCIA DE BUENOS AIRES
DIRECCION DE VIALIDAD
7 Nº 1175 — LA PLATA
LICITACION PUBLICA

Llámase a licitación pública para contratar la ejecución de obras básicas y pavimento flexible en el camino: ACCESO AL CEMENTERIO DE ARRECIFES, en jurisdicción del Partido de Bartolomé Mitre. El pliego de bases y condiciones se encuentra a consulta y disposición de los interesados en la Sección Licitaciones, siendo el precio del mismo de $ 2.500 m|n. que se abonarán mediante depósito en el Banco de la Provincia de Buenos Aires, en la cuenta: "Fondo Provincial de Vialidad o|Presidente, Contador y Tesorero". PRESUPUESTO OFICIAL: $ 31.083.694 m|n. APERTURA DE LAS PROPUESTAS: 9 de agosto de 1965 a las 15 horas. La Plata, julio de 1965. Fdo: Ing. Civil Bernardo R. Calderwood-Presidente del directorio.

GAS DEL ESTADO
LICITACION PUBLICA

Pliego Nº 5.786: Adq. camionetas con carrocería tipo furgón. Apert. 13|8|65, a las 11 horas. RETIRAR PLIEGOS EN ALSINA 1170, DE 7 A 14 HORAS

SECRETARIA DE ESTADO DE ENERGIA Y COMBUSTIBLES - YACIMIENTOS CARBONIFEROS FISCALES EMPRESA DEL ESTADO

Postérgase para el día 31 de agosto de 1965 a las 15 horas la apertura de la Licitación Pública Nº 39-65, limitándose la misma a la parte de almacenamiento de carbón preclasificado. Informes y pliegos en Avda. Roque S. Peña 1190, Capital Federal, de 14 a 17 horas.

GAS DEL ESTADO
LICITACIONES PUBLICAS

Pliego Nº 5.776: Adq. intercambiador de calor y motobomba. Apert.: 10/8/65 a las 10 horas.

Pliego Nº 5.777: Adq. equipos neumáticos para engrase, electrobombas centrífugas horizontales y criques hidráulicos. Apert.: 10/8/65 a las 11 horas. RETIRAR PLIEGOS EN ALSINA 1170, de 7 a 14 horas.

JUZGADO EN LO CIVIL Nº 11, Secretaría Nº 21 cita y emplaza por treinta días a herederos y acreedores de CAYETANO DE LEO. Publíquese por diez días. — Buenos Aires, junio 25 de 1965.

Juzgado en lo Civil Nº 18, Secretaría Nº 36, cita y emplaza por 30 días a herederos y acreedores de TEODOSIA FRANCISCA NOVAL de GORDOA. Publíquese diez días.

Buenos Aires, julio 13 de 1965. Carlos A. Raffo del Campo, Secretario.

ATALI EN LA POLLA DE POTRANCAS

Linyerota, que tomará parte en la primera carrera, será conducida por Ramón Rodríguez en lugar de Osvaldo Richeri. En la segunda prueba no actuará Periodista.

ULTIMAS NOTICIAS

El cuidador F. Mederos, que tiene a su cargo la preparación de Atali, informó que la presentaría el próximo domingo en la Polla de Potrancas. Su decisión depende del desempeño de la defensora del stud El Rocío, en la segunda carrera de mañana en Palermo. Si gana fácil, cumplirá el compromiso en la importante competencia.

A Galeano suplantará a E. Ríos en la dirección de El Ventanero en la tercera carrera. A Flaming Comet, debutante a cargo de J. Di Tomasi, lo dirigirá J. Leguizamón, y a Chimú en lugar de "Panchito" Irigoyen, lo conducirá E. Jara. El cuidador Mederos informó que a Colirio lo hará debutar en un compromiso próximo.

Para dirigir a Rodo Perelra en la cuarta carrera, fue designado Justo Torres Benítez, en reemplazo de Jorge Caro. Lunes Once, que no tenía monta designada, cumplirá el compromiso a las órdenes de Osvaldo Tévez. Bandal no será presentado. En el clásico Colombia, Amok contará con la dirección de Eduardo Jara.

Eduardo Navarro ha sido designado para dirigir a Malhumorar en la sexta carrera. Atila, que figura anotado también en el programa platense, disputará la séptima carrera de mañana en Palermo bajo la dirección de Osvaldo Tévez. Pink Dreams desertará de la octava carrera por hallarse en Rosario, donde disputará el domingo el clásico Gobernador de la Provincia. Aníbal Etchart ha sido designado para dirigir a Snow Pasha en reemplazo de J. Bolón, y J. Torres conducirá a Boleo, acerca del cual pidió una aclaración el cuidador Alfonso Salvati, por considerarlo capaz de mejorar su última performance.

LOS MEJORES ENSAYOS

1º — FO-KIEN, 1800, arena S. I., en 1'57"; Renommée 51"3|5.
2º — DONANA, 1600 H. P., en 1'42", y 800 en 48"2|5.
3º — BIEN PUEDE, 1000 H. P., en 1'3|5; Gaiteiro, 500 arena S. I., en 30".
4º — IVERE, 1100 arena S. I., en 1'6"; Fide, 600 en 35"3|5.
5º — SAFAR, 2200 arena S. I., en 2'25"; Astorga, 800 en 49"3|5.
6º — CARLOVINGIA, 1500 arena S. I., en 1'36", y 800 en 50".
7º — MARRUECOS, 1100 de codo H. P., en 1'8"; Exotic, 800 arena S. I., en 48"2|5; Repicado, 500 arena S. I., en 30"3|5.
8º — AZUL, 1800 arena S. I., en 1'56" y 49"3|5; Hemisferio, 2200 H. P., en 2'21"2|5 y 800 en 49".

Maanim Visó su Pasaporte Para el Brasil; Echó 3'25"

Gran animación hubo esta mañana en los campos de entrenamiento del hipódromo de San Isidro. Numerosos pingos se estiraron para completar su preparación con vistas a animar las reuniones de la semana entrante y otros para finalizar el entrenamiento para el fin de semana.

(4ª Pista de arena pesada)

MAANIM, A. Etchart, 3000 en 3'25", últimos 2500 a la par de HAWAIANO, R. Encinas, en 2'47", con 13" 2|5 de final; RANDOM, R. Zapata, 3000 en 3'25", últimos 2000 a la par de TRES PUNTOS, D. Demilio, en 2'15", con 13" 3|5 de final; VOLNAY, J. Torres, a la par de NEBULAR, G. Rivero, 2500 en 2'48" 3|5; PRUDENCIA, H. Ciafardini, a la par de ANTOLOGIA, R. Ciafardini, 1500 en 1'35", dominando el primero; EQUIS EQUIS, D. Demilio, a la par de BRAGADA, E. Pelegrino, 800 en 48"3|5; AGUAPE, J. R. García, a la par de PRINCIPE GAUCHO, L. Camoretti, 800 en 49" 3'5; RIANFAIR, P. Colman, a la par de IL DANTE, E. Pelegrino, 1000 en 1'3" 2|5; DIGNISIMO, J. Lococo, 700 en 43"; EL PARDO, R. Encinas, a la par de REY SALOMON, A. Etchart, 2500 en 2'50"; SUERTUDA, I. Carboni, a la par de TAUMATURGO, A. Pauleau, 1000 en 1'5" 2|5; TAI, R. Zapata, 800 en 51"; FATUO, N. Fernández, 800 en 50" 3 5; EL BRIBON, Abril, 700 en 42"; KIEL Lococo, a la par de NERSINIO, C. Abril, 1800 en 2'2"3|5; TORRIDO, J. Torres, 1000 en 1'3", primeros 800 a la par de FALSETTE, C. Lezcano, en 50" 3|5; DANNEY MOORE, C. Rodriguez, 600 en 37"; VITCONTE, O. Cosenza, 1600 en 1'44", últimos 1000 a la par de un compañero, M. Carranza, en 1'5"; POSITANA, J. Camoretti, 1000 en 1'4"; CRASA, C. Sauro, 600 en 36"; ANTONIO ENRIQUE, J. Lugrín, 1200 en 1'17", últimos 800 a la par de MIMICITE, F. Doval, en 52" 2|5; TAIBA, D. Cosenza, 1600 en 1'48" 2|5; LADY C. C. O., J. Lugrín 1600 en 1'46" 3|5; VALIANT, J. Ibarra, 1000 en 1'4"; SAGAIN, O. Cosenza, 1800 en 2'4", primeros 1600 a la par de CHARMEUR, P. Quevedo, en 1'50".

crónica EN EL TURF

PARTIDAS FINALES DE LOS INSCRIPTOS EN PALERMO

● 1ª Carrera

Palermo: FULGORA, A López 800 en 53"2|5; PALOFERA, E. Ríos 800 en 51"; LINYEROTA, R. Rodríguez 700 en 45"; R. BLANCA, E. Defeso a la par de Wine My, J. Lago 800 en 52".

De San Isidro: DEFERENCIA, E. Navarro, 800 en 52"; RENOMMEE, E. Gutiérrez, y PASO BRAVO, J. Bravo, 800 en 51"3|5; FO-KIEN, J. Camoretti, 800 en 52"4|5; JOTA MAJA, J. C. Schmit, 800 en 51"4|5; GIN FIZZ, T. Espino, 800 en 53"; MANCHA AZUL, P. Quevedo, 800 en 51"3 5; RUCA MALAL, J. Caro, 800 en 52"; BILYMAS, C. Sauro, 800 en 51"4|5; HIGH SPIRITS, E. Jara, 800 en 53"3|5.

● 2ª Carrera

Palermo: Atali, T. Espino a la par de V. Alegre R. Alzamora 800 en 50"2|5; PERIODISTA, J. Walsh a la par de Florio, E. Jara 800 en 49"; DONANA, C. Riero a la par de C. Corona, J. Walsh 800 en 48"2|5; G. MAMAN, J. Caro a la par de Ucayal, J. Lago 800 en 49"3|5.

De San Isidro: CIMBALINE, A. Etchart y ASTREO, M. García, 800 en 53"; FLORIAGE, O. Tévez, 800 en 52"3|5; VOGUE, E. Navaro, 800 en 51" 3|5; TRACKLESS, O. Chamorro y CHACAYAN, C. Lezcano, 800 en 53"; MILE MIGLIA, N. Fernández, 800 en 52"4|5.

● 3ª Carrera

Palermo: TAMARON, H Bouley 600 en 37"; GERING, E. Olguín 600 en 36"2|5; DOLIMAN, A. Sánchez a la par de Singapureña, J. Walsh 600 en 36"2|5; IDAHO, V. Emmolo 500 en 30"2|5; EMPERADOR, O. Nardi 500 en 31"2|5 de las cintas; MEDELLIN, J. Ortiz a la par de Barajando, C. Riero 600 en 36"2|5; CHIMU, E. Jara 500 en 29"2|5; BASULADO, peón 600 en 37" 2|5 cómodo.

De San Isidro: GAITERO, C. Sauro, 500 en 30"; DON DILMO, T. Espino, MACRAME, C. Sauro y MARCELO, L. Canú, 500 en 30"3|5; VIANDANTE, L. Camoretti y MURAT, J. Varela, 600 en 36"2|5; BACHI, P. Quevedo, 600 en 37"; TUDOR WING, A. Cufré, 500 en 31"; TRASVAAL, O. Chamorro, 600 en 38"; NICOLAO, J. Lococo, 600 en 36" 4|5.

● 4ª Carrera

Palermo: INDIANES, E. Jara 600 en 36"2|5; RUBENCITO, V. Emmolo 600 en 37"; R. PEREYRA, J. Caro 600 en 36"; CUPIDO, L. O. García 600 en 35"; BANDAL, L. O. García a la par de KLAROME CO, J. Walsh 800 en 49".

De San Isidro: IVERE, A. Etchart, 600 en 37"; FIDE, P. Quevedo, 600 en 35"3|5.

● 5ª Carrera

Palermo: AMURA, A. Etchart 1000 en 1'4".

De San Isidro: TOUJOURS, R. Ciafardini, 800 en 51"; ASTORGA, H. Ciafardini, 800 en 49"3|5; CHOYA, O. Tévez, 1200 en 1'19"25; SAFAR, peón, 800 en 52".

● 6ª Carrera

Palermo: MALHUMORAR, E Jara 800 en 50"; MADREPORA, H. Barrera 800 en 51"; LA PIEDAD, J. C. Sron a la par de Sauce Real, B. Arturo 800 en 51"4|5.

De San Isidro: LA VIVA, peón, 800 en 52"; CARLOVINGIA, C. Sauro, 800 en 50"; RUBY QUEEN, J. O. Baldo, 800 en 51"3|5; MAMA ADRIANA, J. C. Schmit, 800 en 52"; UNDINA, J. Lococo, 800 en 49"3|5; LIRON, R. Encinas y EL ZONDA, I. Leguisamo, 800 en 53".

● 7ª Carrera

Palermo: ALUNAO, B. Arturo a la par de M. Palermo, R. Alzamora 600 en 35"3|5; HORACITO, V. Emmolo 600 en 37"2|5; PATACON, R. Alzamora 600 en 37"3|5; MARRUECOS, H. Bouley a la par 35"2|5; ESDELPAGO, R. Herrera, 500 en 30"3|5, ayer; THE SAYANI, H. Faguin, 600 en 36" de recta.

De San Isidro: REPICADO, C. Sauro, 500 en 30"3|5; EXOTIC E. O. Cid, 600 en 38"; VITENCAMPS, J. Ortiz, 600 en 37"; PATRIFAR, A. Sánchez y EL JAPONES, E. García, 500 en 31"; LUCRADO, A. Etchart, y YORK, P. Sierra, 600 en 36"; ACTOR, R. Zapata, 600 en 37"3|5; ES ROJO, E. Olguín, 600 en 37"; DON LUCHO, D. Demilio y BRANLY, J. Martino, 600 en 36"2|5.

● 8ª Carrera

Palermo: CUENTAMUSA, J. Leguizamón 800 en 51"; HEMISFERIO, O. Tévez a la par de Bandal, L. O. García 800 en 49"; DON ARMANDO, R. Alzamora 800 en 50"2|5; SNOW PASHA, A. Etchart 800 en 50"3|5 ayer.

De San Isidro: MARCHIO, O. Nardi, 800 en 50"2|5; CORREO, C. R. Rodriguez y BRIZO, J. Ortiz, 800 en 52"2|5; KING TRECE, H. Ciafardini y PELOTEO, H. Anacona, 800 en 50"2|5; PRORRATEO, R. Encinas y MARVEL, J. Bravo, 800 en 51"; BOLEO, A. Etchart y BRINDISI, H. Doval, 800 en 53"; AZUL, R. Alzamora y TRITON, N. Nístico, 800 en 49"3|5

Puck se Puso a Tiro con su Valiosa Corrida; 1'40"

En Palermo también la actividad estuvo muy animada. Desde todos los rincones se vieron salir a los pingos dispuestos a ajustar el training para animar las próximas reuniones. Y no fueron pocos también los que lograron el "visto bueno" con marcas breves. Lo más destacado estuvo a cargo de Puck, el pupilo de Juan Lapistoy, que se alista para competir en la Polla de Potrillos. Piloteado por Héctor Ciafardini, el hijo de Sideral recorrió 1600 metros en 1'40", para finalizar en 12"4|5 con muy buena acción. El detalle de los trabajos controlados es éste:

PISTA GRANDE HUMEDA

PUCK, H. Ciafardini, a la par de GALLANT, L. Calvette, 1600 en 1'40', últimos 1600 en 1'3" 3|5, con 12" 4|5 de final (el primero dio dos cuerpos y dominó por medio); SUPER MAN, J. Torres, 1600 de floreo, en 1'43", últimos 800 a la par de PICKRY WAY, E. García, en 51" 4|5, con 13" de final, FALLING STAR, C. Sauro, 1600 en 1'40" 3|5 con 12" 4|5 de final; NO MATTER, J. Torres, 1800 en 1'56" 2|5, últimos 1600 a la par de SILVIE, H. Fajín, en 1'42" 2|5, con 12" 4|5 de final; CEIBO, O. Nardi, 1100 en 1'8" 4|5, de codo; ATAMISQUI, O. Tévez, 2500 en 2'54", últimos 1000 a la par de SPELL, H. Salvador, en 1'5" 3|5; CHARYTY, A. Pauleau, 1100, de recta, en 1'8" 2|5; RIGHT MAN, E. Jara, 1600 en 1'42", últimos 1000 a la par de QUITASOL, L. Boggiano, en 1'3"; SACUDILE, C. Sauro, 1100 de recta, en 1'8"; SOL D'OR, O. Tévez, 1600 en 1'43" 3|5; SOLFEO, A. Sánchez, 1000 en 1'1" 1|5, de codo, últimos 800 a la par de CASTEX, R. Medina, en 48" 4|5, con 12" 2|5, de final; AERODINAMICA, V. Emmolo, 1400 en 1'29" 4|5, con 12" 4|5, de final; TIO MACHO, J. Torres, 1600, de floreo, en 1'44" 2|5; ENCARADA, O. Tévez, 1600 en 1'44"; PICO, A. Pauleau, 1800 en 1'58" 3|5, últimos 1600 a la par de PIGMENTO, J. Torres, en 1'43" 4|5; STAMP, peón, 1000 en 1'3" 2|5, de codo (trabajó con manta); BEGGERMAN, C. Riero, a la par de PURITANO, H. Ciafardini, 1800 en 1'59" 2|5, dominando el primero por dos cuerpos; SEÑAL VERDE, L. Calvette, a la par de MELOCOTON, L. O. García, 1100, en 1'9", de recta; EL MAGNIFICO, R. Medina, 1000 en 1'3" 2|5, de los 2000 a los 1000, TERUEL, A. A. Domínguez, 800 en 49" 2|5, de los 1600 a los 800; IBICUI, L. Boggiano, a la par de SASKATOON, A. Pauleau, 800 en 49" 4 5.

Sweot Sue Impresionó Muy Bien en su Ultimo Apronte

La mayoría de las potrancas que tomarán parte pasado mañana en la clásica Polla, realizaron esta mañana el último apronte. Lo hicieron en muy buena forma, a pesar de encontrarse las pistas en estado anormal y se destacó Sweet Sue, con 48", en la cuarta de arena pesada. He aquí el último "retoque" de las de la nueva ola:

SAN ISIDRO (4ª Pista de Arena Pesada)

SWEET SUE, H. Ciafardini, a la par de MARCHINHA, R. Ciafardini, 800 en 48", con 12"1|5 de final. Juntas, pero fácil la primera.

GONDOLA, O. Cosenza, a la par de ARABIAN REY, D. Demilio y de GAMBINO, J. Romero, 800 en 50", con 12"2|5 de final.

CELFA, A. Etchart a la par de TELEFUNKEN, M. García, 800 en 51", con 12"4|5 de final. Juntos, pero mejor Celfa.

EVORA, H. Doval, a la par de RANEE, J. Bravo, 800 en 52", con 12"2|5 de final. Juntas, pero fácil la primera.

CELIMENE, R. Cariaga, a la par de Sra. HENRY, R. Baldo, 800 en 50", con 12"3|5 de final, dominando la primera por tres cuerpos.

HABRA CARRERAS DE TROTE EL DOMINGO EN HURLINGHAM

El domingo próximo se reanudará la actividad en el hipódromo de Hurlingham. Un interesante programa ha sido dispuesto para esa fecha, con pruebas de trote de singular valor, animadas por elementos especialistas en esas competencias, que vienen destacándose por su notable adiestramiento. La fiesta, a no dudarlo, alcanzará el brillo que la caracteriza y que la llevó a destacarse en la temporada pasada.

Acompasado no Corre por Haberse Vendido

Acompasado que figura anotado en la sexta carrera del domingo en La Plata, no cumplirá el compromiso. El hijo de Arabian Night y Palmadita que cumplió excelente campaña al cuidado de Julio R. Grimaut ha sido vendido para una ecurie del extranjero.

En el Bosque Habrá Ensayos el Domingo

La Comisión de Carreras del Hipódromo de La Plata, dispuso habilitar la pista para los ensayos generales, el domingo dentro del horario comprendido entre las 6 y las 8.

Hábito Marcó en La Plata 1'43" 3|5 Para la Polla

Escaso movimiento hubo esta mañana en la pista grande del hipódromo de La Plata, que se encontraba húmeda. Y entre los trabajos que alcanzó a medir nuestro cronometrista, se destacó el que cumplió Hábito, al marcar 1'43"3/5, con miras a la Polla de Potrillos de este medio.

(Pista grande húmeda)

VITEQUEN, C. Montenegro, 1000 en 1'3"3|5; TEMULENTO, J. Yalet, 1200 en 1'23"2|5; VACILACION, C. Montenegro, 1000 en 1'4"3|5; LACONIQUE, N. Yalet, 1000 en 1'44", últimos 1000 a la par de BELISE, J. Gutiérrez, en 1'5"; RONCADORA, J. Corso, 1200 en 1' 20"; VALLE ALEGRE, H. Boquín, 1000 en 1'5"; TETUANERO, J. Yalet, 1000 en 1'3" 3|5; DOMINGO TRECE, J. Yalet, 1400 en 1'34"; MIQUICHON, D. Torrilla, 1500 en 1' 41"3|5; OPPENER, N. Pereyra, 1000 en 1'5"; MACHUCO, J. Yalet, 2000 en 2'15"; DULCE ALEGRIA, A. Martínez, 1600 en 1'47"; FARRER, J. Camaño, 2200 en 2'35"; ZANCO, A. D'Aponte, 1800 en 2'3"; HABITO, H. Boquín, 1600 en 1' 43"3 5, últimos 1000 a la par de SOBORNO, J. Domed, en 1'7"2|5; AQUILEGIA, N. Vismara, 1100 en 1'10"1|5; PATRIA, J. Corso, 1400 en 1'33" 2|5; TUCAMIA, I. Gorrai, 1400 en 1'36"; RED HOT, C. Corso, 1600 en 1'54"; ZULLY, C. Corso, 1000 en 1'5"2|5; NEGROTAQUI, H. Palavecino, 1300 en 1'25"; EL PRECEPTOR, J. Corso, 1400 en 1'32",

NUÑEZ HOTEL
AIRE ACONDICIONADO CALEFACCION EN TODOS LOS APARTAMENTOS BAÑOS PRIVADOS MUSICA AMBIENTAL TELEFONOS INTERNOS
Cabildo 3381 701-095

EN BELGRANO
Hotel Venecia
BAÑO PRIV MUSICA Y AIRE ACONDICIONADO
PLAYA DE ESTACIONAMIENTO
CIUDAD DE LA PAZ 2786 T.E. 73-6229
A UNA CUADRA DE AV CABILDO AL 2700

BAILE Y DIVIERTASE
"SUNSET STRIP 77" R. TRELLES 4942 Alt. Av. S. Martín 3000
Tangos - Con la voz moderna de Lucho Rivero
Gran show - La exótica vedette Griselda Martínez
La Venus de Ebano
WHISKY $ 100 — 20 CARAS BONITAS
Abierto todos los días

WHISKERIA MUSICAL "1001"
Presenta todas las noches: El Dúo Centroamericano "LOS LLANEROS". MARGARITA DEL VALLE. Su voz y su guitarra. THELMA DE CARLO, La Voz Femenina del Tango. "CIBILU", La Perla Negra del Trópico.
Whisky $ 150 — 10 caras bonitas — MARTIN DE GAINZA 1001, a un paso de la Av. Gaona y Av. San Martín

HIPODROMO DE PALERMO

ANTICIPANDO EL MARCADOR DE LA 7ª CARRERA

I	1
II	2
III	6
IV	17

Performances

2568
Pal. 13-6-64
2200 — 2'16"3|5
(Pista normal)
1 Birla 56
2 Resta'dora 50 zc
3 C'efora 50½ ¾ cp
4 L'grás 52½ 2½ cp
5 Historia 51 ½ cp
6 Q.T'pa 50½ 1½ cp
7 Sicilia 50½ ¾ cp
8 V'kraut 54 1½ cp
9 Daydream 56 pz
10 Quinoa 52 3 cp
U Tarja 54 2 cp

3221
Pal'mo 11|11|64
1600 — 1'37"1|5
1 Lolog 57
2 P. Baby 56 3 cp
3 Abronia 56 ½ pz
4 Puerta 56 2½ cp
5 Andai 51 5 cp

3379
Pal. 13-12-64
(Pista normal)
1600 — 1'37"
1 Britano 57
2 F. Star 57 3 cp
3 Avent'do 57 ½ cp
4 E.Turco 56 2½ cp
5 Showy 57 5½ cp
6 Atah'pa 57 1½ cp
7 Es'pago 57 2½ cp
8 Safao 57 7 cp
U Je T'Aime 54 1 cp

3588
S. Isid. 31-1-65
(Pista normal)
1000 — 58"
1 Winnipeg 56
2 Cupido 53½ ¾ cp
3 Batilio 56 ½ cp
4 Satané 53 1 cp
5 H. Run 56 ½ cp
6 Express 51 cz
7 Amarrado 56 ½ pz
8 Alunao 49 hc
9 Secret Way 53 cz
U El Takú 51 13 cp

3662
S. Isidro 21-2-65
(Pista pesada)
1800 — 1'52"
1 Adulta 56
2 P.deChou 56 4¾ c
3 Moyahua 56 3 cp
4 B.Lady 56¾ 2 cp
5 Sepiola 56 4 cp
6 S'juanera 56 6¾ c
7 Iheso 56½ 2 cp
8 H.Huach 56 3½ cp
U Crevase 56 1½ cp

3683
La Plata 28-2-65
(Pista pesada)
2200 — 2'22"
1 Procusto 53½
2 Rebién 56 1 pz
3 Lutin 56 2¼ cp
4 T.A'gre 56 3¾ cp
5 D.T'ro 51½ ½ cz
6 E'imo 57½ 1¾ cp
7 Agitado 55½ 2 cp
U E'emental 50 4 cp

3722
S. I. 6-3-65
Pista normal
2200 — 2'16"1|5
1 Hemisferio 51
2 K.Trece 55 5½ cp
3 Boleo 55 ¾ cp
3 Haid'bad 52 pta
5 Puelén 55 ½ pz
6 Came'man 54 pz
7 Riblón 52 ½ cp
8 P.Dreams 57 ½ cz
9 Caligula 52 ½ pz
10 Lavanco 57 pz
11 Aratic 52 1½ cp
12 T'plario 54 ¾ cp
13 Minucioso 48 pz
14 E|Lla'ro 54 1½ cp
15 I. Quintín 57 2 cp
U Atamisqui 52 7 cp

3813
L. P. 31-3-65
(Pista normal)
1100 — 1'8"3|5
1 Travún 55
2 Burlar 55 pz
3 Tio Chin 55 ¾ cp
4 Rel'brero 55 4 cp
5 N.Shift 55 ½ cp
6 Lla'tivo 55 1½ cp
U El Careta 55 ¾ cp

3858
L. P. 11-4-65
(Pista fangosa)
1200 — 1'15"
1 Brola 52
2 Tamale 57 ½ cp
3 Dorena 51 ¾ cp
4 Takena 54 1 cp
5 Vitariana 56 1 cp
6 N|P'gunte 55 ¾ cp
7 S. Curá 53 2 cp
8 Aerod'ca 53 4 cp

3889
Pal. 17-4-65
(Pista pesada)
1600 — 1'38"1|5
1 La Viva 51
2 Flapper 57 1½ cp
3 Ischia 52½ 11 cp

3906
S. I. 18-4-65
(Pista pesada)
1400 — 1'27"4|5
1 S. Cry 55
2 Telstar 55 pz
3 B. Puede 55 4 cp
4 Angosto 55 1½ cp
5 Repique 55 7 cp
6 Carate 55 hoc
7 Rentoy 55 ¾ cp
8 Saca'pas 55 2½ cp
9 L.Blanco 55 4 cp
U Herbolado 54 2 cp

3948
La Plata 2-5-65
(Pista normal)
2100 - 2'14"
1 Carpintera 55
2 Legras 56 9 cp
3 Baquiana 55 1 cp
4 P.Verde 54½ v|m
5 T.Lujosa 54 2 cp
6 S.Curá 56 5 cp
7 Takena 56 ½ cz
8 S'nidad 56½ ¾ cp
9 R'bona 56½ ½ cz
10 Cinera 56 3 cp
11 Mumay 56½ 1 cp
12 M.B.D'a 56 ½ cp
U E'sition 55½ 2 cp

3989
Palermo 15-5-65
(Pista normal)
1000 m — 57" 1|5
1 V. Regina 55
2 Follity 55 pzo
3 L.C.C.O. 55 2½ cp
4 Fá 55 4 cp
5 Vogue 55 3 cp
6 B. Nena 55 3 cp
7 Bullería 55 cza
8 N. Iris 55 2 cp
9 Algeria 55 4 cp
10 Estenamina 55 hc
11 Yulita 55 ½ cp
12 Turena 55 pzo
U Tucamelia 55 6 cp

4017
Palermo 22-5-65
Pistal Normal
1100 — 1'4"
1 Ivere 53
2 Fide 56 4 cp
3 Metepata 51 la cz
4 Express 56 ¾ cp
5 D|Ar'do 56½ ¾ cp
6 Quin'ice 56 ½ cz
7 Atila 56½ ½ cp
8 R|Pe'ra 56½ 4 cp
9 Alcatraz 56 el pz
10 Mogado 56½ 1 cz
11 Es Rojo 54½ el pz
12 Cigüeñal 50 ¾ cp
13 Surco 57 ¾ cp
14 Royaltino 56 1 cp
15 Tucanero 53 3 cp
U. Ardido 57 vs cp

4019
L. P. 23-5-65
(Pista normal)
1200 — 1'15"
1 T. Chin 53
2 E.Bo'rón 55 ¾ cp
3 Diablado 54 cz
4 Curt 54 ¾ cp
5 Lindo 55 ¾ cp
6 S. By 53 3 cp
7 D. Alois 55 ¾ cp
8 Tambor 54 ¾ cp
9 Ropark 55 5 cp
10 A. Luis 55 ½ cz
U Paulovsky 55 3 cp

4021
Pal. 23-5-65
(Pista normal)
2100 — 2'17"
1 La Perezosa 53
2 Linyerota 56
3 Formalina 53
4 Brigadoña 52
5 Una Canción 56
6 Rabaniza 56
7 K. Acha 56
8 Gabrielle 53
9 Peshavar 53
U Irlandesca 53

4033
Palermo 23-5-65
(Pista normal)
1.600 m. — 1'37"4|5
1 Próxima 53
2 Desp'da 54 1½ cp
3 Taica 50½ ½ cp
4 P. Royal 53 ½ pz
5 L|Piedad 56 ½ cz
6 Adulta 56 3 cp
7 Ciñera 56 4 cp
U M. Wand 52 2½ cp

4044
Pal. 23-5-65
(Pista normal)
1400 — 1'26"
1 P. Gaucha 55
2 Mumay 52 3 cp
3 Aq'legia 56 1½ cp
4 R.Beauty 50 ¾ cp
5 Tamale 55 ½ cp
6 Embocada 53 2 cp

DIVIERTASE EN GRATA COMPAÑIA
Whiskería Arnaldo — 15 CARAS BONITAS
WHISKY $ 100.- TALCAHUANO 473
Lunes a viernes de 19.30 a 4. Sábados y domingos de 23 a 4.

ASTORGA EN EXITOSO

La del Comalal es la Candidata

Le toca el turno al Clásico Colombia en la exclusiva de mañana en Palermo. Entre las pocas participantes figura Astorga, que es la mejor candidata, por el mérito que reviste su reciente segundo puesto de Toujours a menos de un largo en 2'36" 4|5 en el Correas. Allí corrió en punta para hacerle el "jueguito" a su compañera Fantasista y por eso perdió. Mañana corre sin esa responsabilidad y hará el juego que más convenga a sus medios y ello puede contribuir a la obtención del éxito, que puede lograr de un viaje, de acuerdo a su modalidad corredora.

ROSARIO

Carreras oficiales a disputarse mañana. El programa es integrado por otras seis competencias extra oficiales.

SEPTIMA CARRERA
1400 Metros — A las 16.20
1 Caudalosa 57 A. Asito
2 Rastrilla 57 R. Soliño
3 Florea 55 J. Figueroa
4 B.Dance 54 E. Guerrero
5 F.Bottle 52 F. Mantecas
6 Mentada 52 A. Maldonado
7 Eber 52 no correrá
8 Faya 51 L. Carballada
9 Limosa 49 no correrá

OCTAVA CARRERA
1300 Metros — A las 17.—
1 Bowling 57 dudoso
2 Maletín 57 F. Lerma
3 (Verdefar 57 C. Sáenz
4 (Clarillo 57 R. Soliño
5 Adonai 57 F. Maldonado
6 Pro'cripto 57 S. Ledesma
7 B.Full 57 H. Canelo
8 Espinillo 57 L. Carballada
9 Chi'ntero 57 C. De Felippi
10 C.Wather 57 A. Maldonado
11 Reverbero 54 E. Guerrero
12 Cabralito 54 A. Asito
13 Olla 54 O. Casadidio
14 Deses'ado 54 X. X.

Matemáticas Turfísticas

1ª CARRERA		5ª CARRERA	
Fulgora	73.39	Astorga	86.10
Ren'mmée	72.78	Amok	85.10
R. Malal	70.18	Toujours	81.95
High S.	70.14	Choya	79.21
Fo-Kien	69.98	Roquette	79.00
2ª CARRERA		**6ª CARRERA**	
Atali	77.20	Vitariana	85.50
Vogue	74.51	Mama A.	84.30
G. Maman	67.40	Carlov'gia	81.30
Trackless	62.20	Undina	81.22
		Falsa	80.54
3ª CARRERA		**7ª CARRERA**	
Tamarón	76.30	Repicado	86.90
Basualdo	76.00	Atila	86.22
Viandante	75.40	Barranga	86.27
Gaiteiro	75.18	Exotic	83.88
Rel'brero	74.73	Lucrado	83.84
4ª CARRERA		**8ª CARRERA**	
Indianés	85.08	Cuent'usa	88.54
Fide	84.08	He'isferio	88.54
R. Pereira	83.09	Boscosa	84.60
Ivere	82.27	Skim	81.35
T. Guapo	76.59	Benevol'te	80.95

PALERMO: PROGRAM

1ª Carrera — Pr. MILONA (1958) — 1800 Mts. — A las 11.—

4	Ult	Perf.		ANOTADO	perf.	o|c	JOCKEYS	e	ks	PADRE-MADRE	CUIDADOR
4P	3L	0P	6L	1 DEFERENCIA	4289	11	E.Navarro	4	57	Pretexto-Afable	P.M.Q'teros
3P	3P	5P	0S	2 RENOMMEE	4269	15	E.Gutiérrez	4	57	Pretexto-Renombrada	A.L.Salvati
0P	5P	5P	0P	3 FO-KIEN	4164	9	J.Camoretti	4	57	Agazen-Firozpur	R.N.B'ncació
3S	—	—	—	4 FULGORA	4231	14	A.López	4	57	Britanicus-Farfalla	R.O.Marrone
6P	4S	0L	0P	5 FALOPERA	4104	10	A.Etchart	4	57	Fomento-Nunca	M.Cardinale
0P	4S	5P	0P	6 JOTA MAJA	4269	4	J.Schmith	4	57	Pretexto-Giraldilla	E.J.Sauro
5L	0P	2L	0P	7 GIN FIZZ	4221	13	T.Espino	4	57	Pontino-Gingin	N.DeAndrea
6P	0L	0L	0L	8 ANOPSIA	4289	6	J.H.Pereira	4	57	My Love-Retina	A.G.Riveiro
0P	0S	0P	0P	9 MANCHA AZUL	4258	7	P.Quevedo	4	57	Grass Court-Desigual	N.L.Corrado
5P	6P	5S	6P	10 RUCA MALAL	4269	3	J.Caro	4	57	Mi Gusto-Malaza	V.Guarneri
3P	3P	5P	5S	11 BILYMAS	4289	2	C.Sauro	4	57	Boincate-Suzie	G.Desvard
2P	2P	3P	2P	12 HIGH SPIRITS	4289	5	E.Jara	4	57	Apóstol-Sugracia	L.B.Sosa
2L	0L	0L	6L	13 LINYEROTA	4021	1	R.R'guez	4	57	Britón-Magna	R.M.Rivas
6P	0P	—	—	14 U. ESTUPENDA	4213	12	J.Lagostena	4	57	Unico-Estupenda	O.P.Sarina
5P	0L	4P	4P	15 REINA BLANCA	4289	8	E.Defeso	5	54	R. del Vino-White Arm	R.A.Nevi

Cand.: FULGORA (4) Enem.: Hight Spirits (12) Sport: Renommée (2)

2ª Carrera — Pr. OJAI (1959) — 1600 Mts. — A las 11.4

—	—	—	—	1 CIMBALINE	—	8	A.Etchart	3	56	Restoration-C'onada	A.L.Salvati
—	—	—	—	2 FLORIAGE	—	2	O.Tévez	3	56	Restoration-Flotadora	J.F.Penna
3P	—	—	—	3 ATALI	4266	7	T.Espino	3	56	Speechmaker-Adriane	F.Mederos
0P	—	—	—	4 PERIODISTA	4202	4	no correrá	3	56	Guatán-Peluchita	O.Rodríguez
—	—	—	—	5 DONANA	—	3	C.Biero	3	56	Rianco-National Gift	A.H.Irusta
5P	—	—	—	6 VOGUE	3984	9	E.Navarro	3	56	Sideral-Vanyna	J.Fregonese
0P	4S	5P	—	7 TRACKLESS	4151	5	O.Chamorro	3	56	Labrador-Trágica	L.Saccone
—	—	—	—	8 MILE MIGLIA	—	6	N.Fernández	3	56	Malambo-Bordada	R.Pena
3P	3P	5P	5P	9 G. MAMAN	4203	1	J.Caro	3	56	Granmaestro-M. Puci	L.Calistro

Cand.: ATALI (3) Enem.: Donana (5) Sport: Grand' Maman (9)

3ª Carrera — Pr. BELLE AMIE (1960) — 1000 Mts. — A las 12.30

EN ESTA CARRERA COMIENZA LA APUESTA TRIPLE

4P	0S	—	—	1 GAITEIRO	4272	18	C.Sauro	3	56	Estampido-España Mía	V.Reviriego
0S	0P	—	—	2 (DON DILMO	4234	16	T.Espino	3	56	Aleli-Güuendalina	N.DeAndrea
—	—	—	—	3 (P. CESAREO	—	4	L.Canú	3	56	Aleli-Jorgita	Idem
3P	—	—	—	4 VIANDANTE	4272	22	L.Camoretti	3	56	Vitelio-Negra Torda	M.Gervasoni
0S	—	—	—	5 CAPITALINO	4234	27	H.Ciafardini	3	56	Cullanhall-Pelusilla	O.C.Bazán
—	—	—	—	6 POLICHINELLE	—	12	O.Pellegrino	3	56	The Castle-Pyronia	G.A.Cervi
2S	—	—	—	7 TAMARON	4234	23	H.Bouley	3	56	M. Tracks-Tamara II	O.Zarlengo
4L	—	—	—	8 RELUMBRERO	3813	20	T.Albertini	3	56	B. Bey-Relumbrera	E.J.Et'houry
4S	0P	0P	0P	9 BACHI	4234	29	P.Quevedo	3	56	Jery Honor-Agrimonia	C.A.Casalini
0P	—	—	—	10 GERING	4272	15	E.Olguín	3	56	Resuello-Germinadora	A.M.Liceri
0P	—	—	—	11 DOLIMAN	4199	30	A.Sánchez	3	56	Goyesco-Domnitza	E.M.Argüello
5P	—	—	—	12 IDAHO	4218	11	V.Emmolo	3	56	Anaram II-Ironie	J.R.Freytes
4L	0S	0P	0S	13 EL V'TANERO	4180	25	A.Galeano	3	56	Cullanhall-Quincha	J.R.López
—	—	—	—	14 F. COMET	—	5	Leguizamón	3	56	Singapur-Cicada	J.DiTomasi
0S	0S	6S	3S	15 MUNIDOR	4234	8	L.Calvete	3	56	Malhechor-C'panillera	V.Guarneri
—	—	—	—	16 EMPERADOR	—	21	O.Nardi	3	56	Sculptor-Faluca	F.Ludovisi
0P	6P	5P	—	17 MEDELLIN	4199	17	J.Ortiz	3	56	Rugosa-Equidad	A.H.Irusta
6P	—	—	—	18 TUDOR WING	4061	13	A.Cufré	3	56	The Castle-T. Heart	L.M.Pecci
3S	3S	6S	—	19 BIEN PUEDE	3906	28	A.Etchart	3	56	Jungle King-Teresona	M.Alvarez
0L	6L	0L	0S	20 T'SFORMADO	4253	26	H.Anacona	3	56	Testaferro-L. Mar'ita	I.S.Galván
0P	5P	—	—	21 TRASVAAL	4199	1	R.Alzamora	3	56	Restoration-Timadora	H.L.Saccone
0S	0P	—	—	22 DORMELLO	4098	10	no correrá	3	56	Deauville-Bazooka	S.L.Vega
0P	—	—	—	23 NICOLAO	4272	3	J.Lococo	3	56	Umpapa-Lagunera	L.E.Crosato
—	—	—	—	24 MALARGUE	—	19	N.Fernández	3	56	Magnum-Una Más	G.Lencinas
0P	0P	5L	—	25 DOG-BANE	4272	7	X.X.	3	56	Preclaro-Débora	E.C.Boni
6P	—	—	—	26 MONOLOGO	4177	2	no correrá	3	56	Barheim-M.A'ricana	O.P.Sarina
5S	0P	—	—	27 CHIMU	4234	14	E.Jara	3	56	L.P.Prince-Fan'tica	F.Lanzoni
2P	4P	2L	—	28 BASUALDO	4272	9	N.Yalet	3	56	Theseus-Bastonada	F.DiMarzo
4L	0L	0L	—	29 CURT	4019	24	N.Vismara	3	56	Aitatxo-Anima	H.DiRienzo
—	—	—	—	30 COLIRIO	—	6	no correrá	3	54	Cachador-Selvia	F.Mederos

Cand.: TAMARON (7) Enem.: Basualdo (28) Sport: Bien Puede (19)

4ª Carrera — Pr. SATSUMA (1964) — 1100 Mts. — A las 13.20

EN ESTA CARRERA CONTINUA LA APUESTA TRIPLE

1P	1P	1P	—	1 INDIANES	4166	4	E.Jara	4	58½	L'vel Lea-Indiana	F.Martín
1P	1P	4P	3S	2 TAN GUAPO	4243	6	no correrá	4	58½	Altrusita-Táctica	S.Lema
2P	2P	2P	1P	3 IVERE	4247	9	A.Etchart	5	56	Arabian Night-Riada	J.F.Penna
1P	2P	5P	2P	4 FIDE	4203	5	P.Quevedo	5	53½	Atabor-Buena Fe	A.S.Castro
3P	4P	2P	0P	5 RUBENCITO	4243	7	C.Sauro	4	53	J. Honor-Good Girl	J.Lofiego
1P	5P	0P	3S	6 R. PEREIRA	4247	2	J.Torres	5	52½	L.P.Prince-C'nera	J.M.Ferro
6P	0P	0P	4P	7 CUPIDO	4243	1	L.O.García	4	51	Carapálida-True Love	E.Correa
4P	0L	3P	3L	8 LUNES ONCE	4243	8	O.Tévez	4	49½	Iriido-Chola	F.DiMarzo
0P	0L	0L	0L	9 BANDAL	4243	3	no correrá	6	48	Baradero-S. Dely	V.O.Cevasco

Cand.: INDIANES (1) Enem.: Fide (4) Sport: Ivere (3)

7 Ciñera 53 1 cp
8 N.P'gunte 54 1 cp
U Black B. 56 3 cp

4061
Palermo 29-5-65
(Pista normal)
1100 m. — 1'5"4|5
1 Riscal 55
2 Sac'pas 55 1½ cp
3 Andinismo 55 8 cp
4 Holgón 55 3½ cp
5 Medellín 55 ½ cp
6 T. Wing 55 ½ cp
7 Bachi 55 el hc
8 V. Clarete 55 pz
9 M. Fried 55 pz
10 L. Man 55 1½ cp
U I. Florido 55 4 cp

4074
Pal. 30-5-65
(Pista normal)
2500 — 2'36"4|5
1 Hemisferio 50
2 Chilote 56 el pz
3 Subversivo 56 3 cp
4 Cuen'sa 56 hoc
5 El Turco 56 3 cp
6 Abolengo 56 la cz
7 Carino 56 3 cp
8 Micrón 56 13 cp
U Cohete 54 v|cp

4086
Pal. 5-6-65
2500 — 2'37"4|5
1 Sin Pintas 57
2 Nogg 57 2 cp
3 Skim 53 7 cp
4 Narrado 57 1½ cp
5 Retozón 57 cz
6 Atamisqui 57 cz
7 Puelén 57 3 cp
8 T. Alegre 57 3 cp
9 Azul 54 ½ cz
10 D.Mol'do 54 2 cp
11 Farrear 55 2 cp
U Bacáratt 57 7 cp

4098
S. Isidro 6-6-65
(Pista normal)
1000 — 58"4|5
(Pista normal)
1 Monumental 55
2 S'hspas 55, 1½ cp
3 Ab'dono 55, ¾ cp.
4 K. Red 55, 2 cp.
5 Teletipo 55, 4 cp
6 T. Blanc 55, cab.
7 D'Or 55 ½ pzo
8 Times 55, 1½ cp.
9 G'téro 55, ¾ cp.
10 D'mello 55, hoc.
11 G'teco 55, 2½ cp
U Amarillo 57, 3 cp

4102
S. Isidro 6-6-65
(Pista normal)
1400 — 1'24"3|5
1 Bambalúa 56
2 Mondoka 54, cab.
3 Ruempa 56 ½ cp
4 Benita 54½ 5 cp.
5 T'ndilla 56, cab
6 I. Q'trueu 52, 2cp.
7 C'mina 54, ½ cp.
8 Ranee 54, pzo.
9 Forjada 53, 3 cp.
10 Lirona 54, ½ cp.
11 En Lata 53, ½ cp.
U B. Roja 53, 8 cp

4104
Pal. 12|6|65
(Pista normal)
2200 - 2'18"3|5
1 Retia 56
2 Camerola 56, pzo.
3 H|Spl'ts 56, 1½cp.
4 Encarada 56, pzo.
5 Cosmo'ta 56, 12cp.
6 Falopera 56, 5cp.
7 Maria I 56, ½cp.
8 Gabrielle 53, 3cp.
9 Sóndica 53, 2½cp.
10 Jaba'ta 52½ 1 cp
11 S. Fleet 56, 5cp.

4107
Pal. 12|6|65
Pista normal
1600 - 1'36"1|5
1 Cureña 49
2 Para'ca 51½, 5cp.
3 M|B'guin 52½, 2½
4 Falsa 53½, v|min.
5 Jor'da 55½, ½pzo.
6 Rosalie 54, 2½cp.
7 Prima'sa 59, 1cp.
8 L|Co'na 53½, 3cp.
9 Oceana 58½, 7cp.

4111
Pal. 12|6|65
Pista normal
1600 - 1'38"
1 Madrepora 56
2 Des'da 55, 1½cp.
3 P|R'yal 56, 4½cp.
4 Sinah 56, 1½cp.
5 R. Queen 56, pzo.
6 So'cada 52, 1½cp.
7 C'orden 56, 1½cp.
8 Mo'truck 54, ¾cp.
9 Mordaza 56, cab.
10 Taica 56, pzo.
11 Allanada 56, 7cp.
12 Moyahua 56, 5cp.
13 Amerindia 56, 6cp.
U Bru'negra 56, 1cp.

4114
La Plata 13|6|65
(Pista normal)
1200 m. — 1'12"2|5
1 Barranga, 55
2 Botat'te 56, ½ cp.
3 Pap'allo 56 ½ cp.
4 Beneficio 56, 4 cp.
5 H. Hoop 56½, hc.
6 Al'eña 56, 2½ cp.
7 A Djabid 56, 1 cp.
8 Amos 56, ¾ cp.
9 C. Lindo 56, cb.
10 Aspero 56, v|cp.
11 E|Horno 56½, 1 cp.
12 A'reku 56, 2½ cp.
13 D'morada 56 3 cp.
U|Entela 53, ½ cp.

4126
S. I. 13|6|65
(Pista normal)
1.300 mts. — 1'17"2|5
1 Deilah 53
2 Car'gia 56, 1½ cp.
3 Ch|Ch'ta 53½, 2¼
4 B|P'zle 56, 1½ cp.
5 T|Chic 56, 2½ cp.
6 L|Leave 54, 2½cp.
7 Tarabita 57, 2 cp.
8 Co'rí 53½, 2½cp
9 Dine'ark 54, pzo.
U E|Li'ra 54½, 4cp.

4146
Pal. 19-6-65
(Pista normal)
1100 — 1'4"3|5
1 Tigrilla 52
2 Acadina 55 pz
3 Malchuza 57 ¾ cp
4 Comp'ra 54 3 cp
5 R|d|Siglo 57 2½ cp
6 Es Guapa 57 ¾ cp
7 C|d|F'dre 57 ½ cz
8 Ranée 57 hoc
9 Excuse 57 2 cp
U Sabiniana 57 pz

4151
Pal. 19-6-65
(Pista normal)
1600 — 1'37"2|5
1 Moriah 55
2 Vetsera 55 4 cp
3 G.Ma'an 55 5½ cp
4 C.Mia 55 5 cp
5 Poda'ra 55 3½ cp
6 Palmun 55 2 cp
7 Trackless 55 5 cp
8 C|Mollán 55 3½ cp
U C|d|Luna 52 6½ cp

4162
La Plata 20-6-65
1500 — 1'33"
1 Undina 53
2 M.Wand 56 3 cp
3 Cont'den 56 2 cp
4 Peonada 56 4 cp
5 L.Leave 56 1½ cp
6 H.Ruca 56 6½ cp
7 M.B.Dama 56 4 cp
8 Lorinda 56 hoc
9 Pañola 56 3 cp
10 Stayme 56 la cz
11 Charca 54 3 cp
12 Allanada 56 1½ cp
13 Anilina 56 hoc
14 Bricelina 56 2 cp
U Montespán 52 4 cp

4164
Palermo 20-6-65
1600 mts. — 1'38"3|5
1 Arandilla 51½
2 S'anera 54 1½ cp
3 Toupet 54 el pz
4 B'tánica 54 3 cp
5 R'mme 54½ el pz
6 Katina 54 ½ pz
7 Sepiola 54 2 cp
8 F|Kien 56½ 4 cp
9 G|Fizz 54 3 cp
10 Vindeta 54 la cz
11 Outcry 54½ 1 cp
12 T. It Easy 54 v|cp
U Eclaricie 56 v|cp

4166
Palermo 20-6-65
(Pista normal)
1100 mts. — 1'3"3|5
1 Indianés 56
2 R'ncito 56 1½ cp
3 A'arrado 56 ¾ cp
4 Ardido 56 5 cp

4177
Palermo 26-6-65
1100 — 1'4"3|5
1 Sacachispas 55½
2 Tórrido 55 ½ pz
3 Tartufo 56 4 cp
4 T. Blanc 55 3 cp
5 Joa'cito 56 ½ pz
6 Monólogo 53 cz
7 Espinoso 55 ½ cz
8 Philó'fo 55 1½ cp
9 Dempsey 55 cz
10 Montego 55 1 cp
11 El Toba 55 pz
12 Rayko 53½ 5 cp

4178
Palermo 26-6-65
(Pista normal)
1600 1'37"3|5
1 Aventurado 57
2 Edward 57 1½ cp
3 Skim 57 ½ pz
4 Bene'te 53 5 cp
5 Boleo 57 2½ cp
6 Minucioso 52 pz
7 Nopaleo 54 2 cp
8 Nubio 57 pz
9 Mes're 55 2½ cp
10 Nersinio 57 2 cp
11 Sitial 57 4 cp
12 Quiro'tico 52 ¾ cp
U Soldadesco 57 2 cp

4180
La Plata 27-6-65
(Pista normal)
1400 — 1'26"2|5
1 Viduño 55
2 Jubilel 55 2½ cp
3 Imapr 55 ½ cp
4 El Venta'ro 55 v.cp

4192
Palermo 27-6-65
(Pista normal)
2500 — 2'36"1|5
1 Tagliamento 57
2 Berry 60 6 cp
3 Syn'tion 57 ¾ cp
4 Fumal 56 ½ cp
5 Suber'vo 57 1½ cp

VIAJE A COLOMBIA

COMPLETO DE MAÑANA

5ª Carrera Pr. COLOMBIA (Clásico) — 2200 Mts. A las 14.5

5P 1P 2M 0S	1 TOUJOURS	4288	3	R.Ciafardini	5 57	Carapálida-Adorée	J.F.Penna
4L 1L 1L 3L	2 AMOK	4228	5	E.Jara	4 55	Snow Cat-Amour	J.L.G.Della
2P 3S 1P 1P	3 ASTORGA	4217	6	H.Ciafardini	4 55	Tatán-Cantábrica	J.Lapistoy
2P 4P 2P 2P	4 ROQUETTE	4200	2	no correrá	4 55	Gulf Stream-Rag Time	A.J.Giovanetti
1P 1P 6S 0S	5 AMURA	4200	7	A.Etchart	5 55	Suspect-Michunga	M.Acosta
1P 3P 1P 1P	6 CHOYA	4267	4	O.Tévez	4 55	Closworth-Chocita	E.M.Vitale
5P 1P 5S 1P	7 SAFAR	4217	1	C.Sauro	4 55	Farewell-Satisfecha	A.T.Vazón

Cand.: ASTORGA (3) Enem.: Toujours (1) Sport: Amok (2)

6ª Carrera Pr. LA NENE (1961) — 1600 Mts. A las 14.50

EN ESTA CARRERA SE COMPLETA LA APUESTA TRIPLE

3P 6S 1S 0S	1 LA VIVA	3889	18	O.Tévez	4 56½	S. Hassam-La Criolita	N.Ojeda
5P 0L 1L 1S	2 MALHUMORAR	4267	12	E.Navarro	5 56	Paral-Malhumorada	F.Lanzoni
1L 1L 2L 6L	3 MAGIC WAND	4252	8	N.Yalet	4 55½	Branding-Hat Trick	A.R.Ipoucha
5L 1L 0L 3L	4 VITARIANA	3859	17	X.X.	4 55½	Vitelio-Pelo e'Liebre	A.T.Vazón
2S 0S 1P 1S	5 CARLOVINGIA	4126	2	C.Sauro	4 55	Hokusai-Map	A.P.Giovanett
4P 1S 2P 5P	6 RUBY QUEEN	4267	6	E.Jara	4 54½	R'toration-Noblesse	J.Fregonese
1P 4P 2P 0S	7 MADREPORA	4111	10	A.Etchart	4 54½	Labrador-Minerva	F.Guerrero
5P 0L 0S 6P	8 LA PIEDAD	4033	13	A.Sánchez	4 54	Apóstol-Señorona	E.M.Argüello
0L 0P 6L 4P	9 NO PREGUNTE	4044	14	no correrá	4 54	Rey Claro-Ch'erelle	R.A.Alvarez
4P 3P 1P 1P	10 LA PUERTA	3221	1	J.Torres	5 54	The Champ-C'gate	J.M.Ferro
4P 0L 5L 4L	11 TAKENA	4285	3	no correrá	4 53½	Tanteo-Kerulen	M.A.Ferro
4P 2L 2L 0L	12 FALSA	4107	7	J.Domed	5 53	Filón-Devota	F.A.Calonje
1L 3P 0L 3L	13 M. ADRIANA	4230	11	no correrá	5 53	Babu's Pet-Jorgita	N.DeAndra
1L 0S 0L 4L	14 INDINA	4162	4	J.Lococo	4 52½	Unico-Bastilla	A.Gutiérrez
0S 3P 3S 0S	15 LIRONA	4102	5	R.Encinas	5 52	Alcli-Señorona	M.Alvarez
2P 5P 2P 3P	16 NOVELETA	4267	9	J.Caro	5 52	Xaret-Story	G.Benvenuti
0L 1Paraná	17 EXPOSITION	3948	16	G.Rivero	4 51½	Ex'itious-Pin'ona	L.A.Ferro
4P 0P 4S 6S	18 COMPOSITORA	4246	15	no correrá	5 49½	Preclaro-Confianza	F.S.Melo

Cand.: CARLOVINGIA (5) Enem.: La Puerta (10) Sport: La Viva (1)

7ª Carrera Pr. NEW FASHION (1962) — 1100 Mts. A las 15.40

2S 3P 2P 1P	1 REPICADO	4236	16	C.Sauro	4 57	Resuello-Fachinella	V.Reviriego
2P 1P 4P 0P	2 EXOTIC	4203	3	J.Torres	4 57	Carapálida-Exótica	J.C.El'houry
0S 1L 0P 0P	3 SMUT	4236	18	no correrá	4 57	Scratch-Barvela	J.A.Lema
0S 1S 3P —	4 ALUNAO	3588	4	S.Arturo	4 57	Alpinista-Pleine Lune	T.J.Montero
0S 0L 0L 1L	5 HORACITO	4236	2	V.Emmolo	4 57	Mister Cube-Fávila	J.Lofiego
1S 5P — —	6 VITENCAMPS	4232	9	J.Ortiz	4 57	Vitelio-Neuronihar	A.S.Grassi
0L 3L 6L 5S	7 MIRMAN	4227	7	no correrá	4 57	Empire Ruler-Miramate	R.Saavedra
5P 3P 0P 5L	8 PATRIFAR	4203	13	A.Sánchez	4 57	Faraón-Patricia Laura	V.H.Santos
4S 6S 6P 2S	9 LUCRADO	4236	11	A.Etchart	4 57	Guatán-Lurian	R.A.Cortez
1L 0S 5S 0P	10 BARRANGA	4114	14	no correrá	4 57	Bonicate-Pretexta	F.S.Melo
5P 0P 0P 5P	11 ACTOR	4243	17	R.Zapata	4 57	Arabian Night-Pulpina	A.A.Jacoby
0P 6P 6S 1P	12 PATACON	4203	8	R.Alzamora	5 55	Sabroso-Profesora	B.Moreno
0P 3P 1P 6P	13 MARRUECOS	4203	6	X.X.	555	Make Tracks-Mimosa	R.O.Marrone
0P 0L 0L 1R	14 ESDELPAGO	3379	12	R.Herrera	5 55	Shakespeare-An'liquin	R.B.Casco
0P 1S 5S 5S	15 SAFAO	3379	5	J.Lugrín	5 55	Retrial-Sorteadora	J.R.Kemedy
0P 0S 1P 2P	16 ES ROJO	4017	15	no correrá	5 55	C. Montiel-Escarlata	E.A.Catalano
2L 6P 0P 0S	17 ATILA	4212	1	O.Tévez	5 55	Make Tracks-Aroma	J.R.Lofiego
4L 5L 0L 2L	18 DON LUCHO	4212	10	no correrá	5 55	Mirontón-Maly	E.C.Boni
0L 1L 0L 0S	19 THE SAYANI	4212	19	F.Fagín	5 53	The Chanmp-Incense	J.M.Ferro

Cand.: REPICADO (1) Enem.: Exotic (2) Sport: Vitencamps (6)

8ª Carrera Pr. JALOUSIE (1963 — 2200 Mts. A las 16.30

0L 4L 0S 3S	1 MARCHIO	4228	17	O.Nardi	5 58½	Magabit-Marimoña	J.R.Lofiego
6P 5P 2P 1L	2 CORREO	4192	23	C.B.R'guez	5 57	N.L.Rocca-C'cada	H.Escagües
3P 0L 4P 5S	3 CUENTAMUSA	4273	14	J.L.L.L'món	5 55½	Esmalte-Codillera	G.O.Ghigliotti
0R 1P 2P 2S	4 HEMISFERIO	4074	10	O.Tévez	5 55½	Hyphen-Quimba	A.H.Irusta
3P 3S 1S 5P	5 D. ARMANDO	4263	11	no correrá	5 55½	Blizzard-De Nieve	R.A.Valdez
0S 4P 0P 0L	6 PRENDADOR	4239	15	no correrá	7 55	Pretexto-Trapecista	R.T.Barbieri
4S 5S 0S 1S	7 KING TRECE	4237	12	no correrá	5 55	Tarik-Suburbana	O.Ojeda
2S 5P 3P 3P	8 BOSCOSA	4233	1	P.Sierra	6 54	Tatán-Selva	L.J.Guerrero
0S 3P 4S 1S	9 PINK DREAMS	3722	2	no correrá	5 53½	Mister Cube-P. Dawn	E.Labrador
3L 1L 2L 4S	10 SNOW PASHA	4254	4	A.Etchart	5 53	Snow Cat-Añaja	M.Acosta
0L 0L 1L 0L	11 R. FERNANDO	3662	20	R.A.G'zález	6 53	Rey Claro-Baturra	P.Casuscelli
6S 6P 2L 3P	12 MINSK	4239	16	J.Caro	6 52½	Magabit-Douchka	I.Núñez
5L 2L 4L 5L	13 D. TEODORO	3683	21	M.Giles	6 52½	Relampagueo-Umiña	N.Alvarez
5P 1S 2P 4S	14 (PRORRATEO	4220	22	R.Encinas	5 52½	Birón-Proclamada	A.L.Salvati
0S 5P 3S 5P	15 (BOLEO	4233	5	no correrá	5 52	Tarik-Boleada	Idem
0P 0P 0S 6P	16 AZUL	4086	18	R.Alzamora	5 52	Edmond-Mangrulla	O.J.Martínez
0P 0P 1P 3S	17 NUBIO	4178	13	no correrá	5 52	Amilcar-Nunca	J.E.Chavarri
3P 3P 4L 5L	18 SKIM	4178	9	G.Rivero	5 52	L.Petit Prince-S'linda	G.Desvard
3S 4P 2P 0P	19 (B'EVOLENTE	4239	3	C.Sauro	6 52	Escondido-Bendita	O.P.Sarina
0L 4L 5P 2P	20 (COMET	4257	6	no correrá	6 51½	Timor-Coatlihué	Idem
4L 2L 2L 0L	21 FALSA	4107	8	no correrá	5 51	Filón-Devota	F.A.Calonje
0S 6P 3P 5P	22 ATAMISQUI	4233	7	no correrá	5 50	Edmond-Electa	A.F.Arauz
3P 3P 4P 3L	23 CANEFORA	2568	19	no correrá	5 49	Unico-Corbeta	A.R.B'imano

Cand.: CUENTAMUSA (3) Enem.: Hemisferio (4) Sport: Boscosa (8)

Toujours es Rival de Sumo Peligro

Toujours le ganó por 3/4 de cuerpo a Astorga en el Correas, pero, luego falló feo en el Chacabuco el domingo pasado, donde midióse con otros "López". Es riesgoso vaticinar en favor o en contra de la defensora del Malal Hué, porque no se sabe hasta que punto pudo haberle resultado perjudicial su último compromiso, pero vamos a suponer que no hizo mella en sus medios y tomemos por premisa su anterior performance, con lo cual cabe señalarla como rival de sumo peligro para la presunta favorita.

Otra rival de riesgo es Amok, que cuenta con una serie de actuaciones valiosas en las pistas de los tres principales hipódromos y que llega del "bosque" preparada en gran forma y lista para terciar por el éxito con mucha chance.

Lo que Destaca la Información

El mejor candidato:

Atali

Doblete probable:

Fulgora
Cuentamusa

Para la triple:

Tamarón
Indianés
Carlovingia

El dato del reloj:

Repicado

Tiene una Fija...

CON INDIANES. Jara tiene una "bomba" que explotará como una fija en la 4ª de Palermo.

ASTORGA está a punto para conquistar otro clásico. La defensora del Comalal se destaca en el Colombia, mañana en Palermo.

Fechas y Pistas

4237
S. I. 9-7-65
(Pista normal)
2400 — 2'28"3|5
1 Random 58
2 C. Negro 53½ cz
3 P. Boy 54½ 4 cp
4 K Trece 52 2½ cp
5 E.Chusco 52 ½ cp
6 Amiel 49 2½ cp
7 Rutland 55 1½ cp
8 Arret 54 2 cp
9 S'toon 53½ 2½ cp
U Tritón 49½ 7 cp

4239
S. I. 9-7-65
1800 — 1'49"3|5
1 El Turco 55½
2 Oceana 55 ½ cp
3 Benev'te 53 ¾ cp
4 Fuerte 56½ ¾ cp
5 Nogg 54 1½ cp
6 Minsk 52½ ¾ cp
7 York 54½ 2½ cp
8 Puelén 49½ 2 cp
9 P'dador 55 2½ cp
10 Mark 52½ 2½ cp
11 B. Blue 54½ 3 cp
U E. Sí 53 14 cp

4243
Palermo 10-7-65
1000 — 57"3|5
1 Tan Guapo 57
2 Iveré 55½ el pz
3 R'encito 56 1½ cp
4 L. Once 56 1 cp
5 Actor 49½ 2½ cp
6 Cupido 49 3 cp
U Bandal 48 2½ cp

4247
Palermo 10-7-65
(Pista normal)
1 Rey Sol 57
2 Coatí 56 ½ cz
3 Volnay 57 3 cp
4 S'fatiazol 57 2 cp
5 Auteuil 56 1 cp
6 Pichín 56½ 3 cp
7 Obán 56 1 cp
8 Se Fue 56½ 2½ cp
9 Celeber 56½ el hc
U Mosen 57 1 cp

4252
L. P. 11-7-65
(Pista pesada)
2100 — 2'13"4|5
1 M. Wand 54
2 Carp'ra 56 1½ cp
3 Strass 58 1½ cp
4 Fenocola 53 3 cp
5 Legrás 53 6 cp
6 L.Baguala 57 3 cp
U P. Verde 50 v|cp

4253
L. P. 11-7-65
1200 — 1'14"3|5
1 Panaples 56
2 Arico 54 ¾ cp
3 G.Av'tino 55 3 cp
4 Winch'ter 56 1 cp
5 Gibralteco 53 2 cp
6 Gara'ito 56 1½ cp
7 L. Blanco 56 1 cp
8 Selenium 56 3 cp
9 B.P'tido 56 1½ cp
10 Revix 56 ¾ cp
11 Descartado 56 pz
12 T'mado 56 1½ cp
13 L.Dia'atin 56 4 cp
14 Kingli 53 v|cp
U Mezzo 56 v|cp

4254
L. P. 11-7-65
(Pista pesada)
1800 — 1'55"1|5
1 T.Chepo 53
2 Mi'eloso 50 ½ cp
3 S.Pasha 57 1 cp
4 Verg'zoso 50 ½ m
5 Yateri 55 ½ cz
6 Quefuego 56 cz
7 Pekinés 56 pz
8 Sorr'tino 56 4 cp
9 Patria 50 3 cp
10 S.Day 56 ¾ cp
11 Procusto 55 8 cp
12 Rem'guito 57 pz
U Sitial 53 3 cp

4257
L. P. 11-7-65
(Pista pesada)
1800 — 1'53"4|5
1 Example 51
2 N.Deal 55 11 cp
3 Novísimo 50 ¾ cp
4 Diablesco 51 cz
5 Machuco 58 ¾ cp
6 Chatelet 53 1 cp
7 Mitayo 50 pz
8 Em'dado 54 ¾ cp
9 Comet 52 ¾ cp
10 Miq'chón 55 8 cp
11 Holgada 54 vim
U Guitarrera 56 v|cp

4258
Palermo 11-7-65
(Pista normal)
1000 — 58"
1 Noali 57
2 Rianfair 56 6 cp
3 M.P'ola 56 1½ cp
4 D'nette 56½ ½ pz
5 A'quija 56½ ½ cp
6 R. Malal 56½ 3 cp
7 Pralana 56 1½ cp
8 Doricia 56½ ½ pz
9 M.Stuard 56½ 1½
10 V. Rota 56½ ½ pz
U M.Azul 56½ 1½ cp

4263
Palermo 11-7-65
(Pista normal)
1 Tiburón 53½
2 Cañamón 56 4 cp
3 D.A'ando 56 1½ cp
4 Ñ. Pepe 50 ½ cp
5 Kamel 56 1½ cp
6 A'nado 54½ ½ cz
7 S. Star 60 1 cp
8 Lolog 57 2 cp
U A. César 58 3 cp

4266
Palermo 17|7|65
(Pista normal)
1.600 1'38"2|5
1 Georgica 56
2 P. Gal 58½ 1 cp
3 Atali 56 1 cp
4 S. Moi 56 4 cp
5 P.Clichy 56 4 cp
6 Bisarma 56 1½ cp
7 Pru'cia 56 1½ cp
8 Bailabien 56 2 cp
9 Ba'dra 56 1½ cp
10 Sequía 54 4 cp
U. Sacudida 56 ¾ cp

4267
Palermo 17|7|65
(Pista normal)
2.200 2'20"1|5
1 Choya 56
2 Noveleta 56 2½ cp
3 Manzana 57 1½ cp
4 R Queen 54 3 cp
5 Malhumorar 56 pz
6 Para'tica 53 2 cp

4269
Palermo 17|7|65
(Pista normal)
1.600 1'39"2|5
1 Harolda 57
2 P.Im'rial 56 el pz
3 Re'me 56 1½ cp
4 Brita'ca 56 2½ cp
5 R.Malal 56 ¾ cp
6 Tapa'ra 54 1½ cp
7 Bene'cia 56 la cz
8 Toupet 56 1½ pz
9 Patrás 56 el pz
10 Brear 54 2 cp
11 Quequita 56 1½ cp
12 Plena 56 ¾ cp
13 Estelada 56 ¾ cp
14 J.Maja 56½ ½ cz
15 Londa 54 2 cp
16 Sepiola 57 1 cp
U. Esta Sí 56½ ½ cz

4272
Palermo 17|7|65
(Pista normal)
1.100 1'6"3|5
1 Junior 56
2 Ba'ldo 56 2½ cp
3 Vian'te 56 ¾ cp
4 Gaiteiro 56 el pz
5 L.Blanco 56 ½ cz
6 Montego 56 1½ cp
7 L.Fibre 56 ½ pz
8 L.Luciano 56 cz
9 Gui'rreando 56 pz
10 M'rinero 56 ½ pz
11 D.Bane 56 ¾ cp
12 El Toba 56 1 cp
13 Aral 56 1½ cp
14 Gering 55 el pz
15 Cariz 56 2 cp
16 Cayayo 56 4 cp
17 Parlero 56 4 cp
18 Zanni 56 vs cp
19 Que'hue 56 2½ cp
20 Burlar 56 ¾ cp
21 Whiskey 54 ¾ cp
U. Nicolao 53 1½ cp

4273
Palermo 17|7|65
(Pista normal)
2.200 2'15"3|5
1 Arret 56
2 El Turco 56 hc
3 Cuentamusa 56 3 cp
4 Sulfa'zol 56 2½ cp
5 Solfeo 56 ¾ cp
6 Subver'vo 55 el pz
7 Hoyito 57 1½ cp
8 Comotín 52 2 cp
U. Gancho 52½ el hc

4285
Pal. 18-7-65
(Pista normal)
1600 — 1'37"2|5
1 Bien Gracias 55½
2 Kinette 55 4½ cp
3 La M'ria 55 ½ pz
4 Takena 56 4 cp
5 Flapper 56 5 cp
6 T.L'osa 55 ½ 4 cp

4288
Pal. 18-7-65
(Pista pesada)
3000 — 3'8"4|5
1 Berry 62
2 Caudal 68 8 cp
3 Punisher 62 5½ cp
4 Rossini 62 10 cp
5 Toujours 59 ¾ cp
6 S. Again 62 16 cp

4289
Pal. 18-7-65
(Pista pesada)
2200 — 2'21"
1 Solanera 55
2 H. Spirits 54 4 cp
3 Bilymás 56 1 cp
4 D'erencia 56 8 cp
5 R. B'nca 56 ½ pz
6 Anopsia 56 ½ cp
7 Priorité 56 7 cp
U Abdulita 56 el pz

6 Correo 60 ¾ cp
U Cuentero 60 3½ cp

4199
Palermo 3-7-65
(Pista normal)
2.000 59"2|5
1 Viático 56
2 Tórrido 56 ¾ cp
3 Morlaco 56 ½ cp
4 Tartufo 56 1½ cp
5 R.Scottie 56 ½ cz
6 Burlar 56 ½ cp
7 Teletipo 56 2 cp
8 Que'hué 56 1½ cp
9 Medellín 56 ¾ cp
10 Le Fibre 56 1 cp
11 Dignísimo 56 2 cp
12 Bachi 56 vs cp
13 Win'ter 56 4 cp
14 Trasval 56 cz
15 Julio 56 ½ cp
U. Do'mán 56 2½ cp

4200
Palermo 3-7-65
(Pista normal)
2200 2'18"1|5
1 Amura 52
2 Roquete 56 3 cp
3 Fiaca 57 1 cp
4 Para'tica 57 ¾ cp
5 Noveleta 56 ½ cz
6 L.Story 56½ 3 cp
7 Onagre 56½ 7 cp
U. D.Algeria 55 2 cp

4202
Palermo 3-7-65
(Pista normal)
1.600 1'39"2|5
1 Antología 56
2 P. Gal 56 2 cp
3 G. Maman 56 8 cp
4 B.Diamond 56 5 cp
5 C.Mia 56 ¾ cp
6 Rian'dad 56½ 5 cp
7 P.Petit 56½ 2 cp
8 Malice 56½ 2 cp
U. Periodista 56 6 cp

4203
Palermo 3-7-65
(Pista normal)
1.100 1'4"3|5
1 Fide 51
2 Exotic 56 1½ cp
3 Sgarffio 54 ½ cz
4 Rubencito 54 3 cp
5 Patrifar 56 1½ cp
6 B.Fósforo 56 1 cz
7 Patacón 56½ 2 cp
8 Ama'do 56 2 cp
9 Ma'cos 56½ ¾ cp
10 Prulorán 56 ½ pz
11 El As 54 ¾ cp
12 Lordhisp 54 1 cp
U. El Bribón 52 2 cp

4212
L. P. 4|7|65
(Pista normal)
1200 — 1'14"2|5
1 Tafilete 57
2 Atila 53 ½ cp
3 Cantalupe 53 8 cp
4 D. Lucho 57 cz
5 Etwas 55 ½ cz
6 Siringo 56 ¾ cp
7 C. d'F'ndre 8 cp
8 Triada 53 2 cp
9 T.S'ani 51 1½ cp
10 E. Rain 54 pz
11 Condontiero 54 cz
12 J.T'Aime 53 1½ cp
U Classical 54 8 cp

4213
Palermo 4-7-65
(Pista normal)
1800 — 1'53"2|5
1 Mirtucha 54
2 H. Spirit 56 1 cz
3 R'mmé 56 el pz
4 Abdulita 56 ¾ cp
5 Sepiola 56½ el pz
6 U. E'da 56 3½ cp
7 Fechunga 54 ½ cz
8 María I 56½ 1 pz
9 Brear 56½ ½ cp
10 T. It.Easy 56 3 cp
11 Priorite 56½ 2 cp
12 U. C'ción 56 1 cp
13 D'cia 56½ 2½ cp
14 Vinícola 56½ 4 cp
U Brame 54 3 cp

4217
Palermo 4-7-65
(Pista Normal)
2500 — 2'36"3|5
1 Toujours 61
2 Astorga 60 ¾ cp
3 F'tasista 61½ 1 cp
4 Manzana 60 14 cp
5 Safar 60 2½ cp

4218
Palermo 4-7-65
(Pista normal)
1600 — 1'38"2|5
1 Tal 56
2 Grog 56 8 cp
3 Savant 56 1½ cp
4 Basualdo 56 4 cp
5 Idaho 56 ½ cp
6 Oriente 56 3½ cp
7 Advance 56 14 cp
8 Sagain 56½ 3 cp
9 Romfair 56½ 5 cp
10 I. F'rido 54 1½ cp
U Q. Pintón 56 vs cp

4220
Palermo 4-7-65
(Pista normal)
2500 — 2'36"2|5
1 Nogg 52
2 Alalá 52 6 cp
3 Comodín 54 ½ cp
4 S|Pintes 55 3½ cp
5 Prorrateo 52 cz
6 Cha'bois 57 ½ pz
7 Tritón 54 v|m
8 E|Lla'ro 52 2½ cp
U. I.Quintín 51 7 cp

4221
L. P. 9-7-65
(Pista normal)
2100 — 2'15"1|5
1 Bobari 53
2 L.Rubia 53 ½ cp
3 De'rencia 53 4 cp
4 Priorité 55 1½ cp
5 G.Fizz 57 ½ cp
6 G.Sob'na 54 2 cp
7 Autopsia 57 2 cp
U Biguine 57 p'cp

4227
L. P. 9|7|65
1 Loes 53
2 Pitturato 57 ¾ cp
3 L.Ch.ro 53 2½ cp
4 M.Rey 54 ¾ cp
5 T.Rolex 57 1½ cp
6 Tafi Viejo 57 1 cp
7 M|y|Cielo 55 ½ cp
8 Tanito 51 pz
9 Mirman 57 5 cp
10 S|de|Agua 55 4 cp
11 Opener 57 v|cp

4228
L. P. 9-7-65
(Pista normal)
2300 — 2'25"
1 Punisher 61½
2 Solfeo 60 1½ cp
3 A'asado 60 1½ cp
4 Amok 57 1 cp
5 Hoyito 60 7 cp
6 P'osa 58½ 1½ cp
7 M'chio 61½ ½ cz
U. R. Puesto 60 v|cp

4230
L. P. 9-7-65
1200 — 1'13"1|5
1 M. Adriana 55
2 Cuantía 53 6 cp
3 B. Angel 55 ½ cz
4 Hutú 57 1 cp
5 Lorena 57 pz
6 Bargirl 57 ¾ cp
7 Viz'nada 52 1½ cp
8 P. Point 52 1½ cp
9 Roncadora 52 cz
10 Baquiana 55 cz
11 Pavadita 52 2½ cp
U M. Atilio 54 4 cp

4231
S. I. 9-7-65
(Pista normal)
1400 — 1'26"4|5
1 Sanmartiniana 57
2 P.Im'rial 57 ½ pz
3 Fulgora 57 5 cp
4 J.Maja 57 ½ pz
5 Revación 57 ½ cz
6 Bam'lina 54 2 cp
7 Piripipá 54 2½ cp
8 Hepta 54 ¾ cp
9 Plena 57 hoc
10 Pa'nita 56 5½ cp
11 M. Aña 51 2 cp
12 Patrás 54 1½ cp
13 V.Lig'ra 57 2½ cp
U M. Azul 57 7 cp

4232
S. I. 9-7-65
1000 — 59"4|5
1 Vitencamps 57
2 D.Dance 57 v|min
3 Beneficio 57 4 cp
4 Pa'gallo 57 ½ cp
5 H. Hoop 57 pz
6 Palfreno 54 cz
7 M'vellous 57 ¾ cp
8 Pa'lero 55 4½ cp
9 Marcelo 57 3½ cp
10 Saban 57 1½ cp
11 York 54 ¾ cp
12 Bonsj 53 pz
13 Gog 57 ½ cp
U E.Snow 55 3 cp

4233
S. I. 9-7-65
(Pista normal)
1400 — 1'48"1|5
1 Fatue 55
2 Boscosa 52 4½ cp
3 Ar'ndo 55½ ½ cp
4 Gancho 54 2½ cp
5 M.Chap 54 4½ cp
6 Fervor 55½ ¾ cp
7 Ata'qui 50 1½ cp
8 Ilex 52 1½ cp
9 Boles 52 1½ cp
10 Verg'so 52 2½ cp
11 N'eles 52½ 1½ cp
U F. Gití 53 3½ cp

4234
S. I. 9-7-65
(Pista normal)
1000 — 59"4|5
1 R. Scootie 56
2 Ta'aron 56 1½ cp
3 M.Friend 56 ½ pz
4 Bachi 52 5½ cp
5 Chimú 56 2 cp
6 Gaillard 56 1½ cp
7 Munidor 56 hc
8 Ruling 56 ¾ cp
9 T. Blanc 56 cz
10 Biscuit 56 ½ pz
11 C'ltalino 56 ½ pz
12 D.Lilmo 56½ 2 cp
13 Il Dante 56 8 cp
U Filo 52 9 cp

4236
S. I. 9-7-65
(Pista normal)
1400 — 1'24"1|5
1 Unimak 57
2 Repicado 57 2 cp
3 Mar'nito 58 2½ cp
4 Lucrado 57 cz
5 Devant 57 2½ cp
6 Rigoló 57 1½ cp
7 T.Macho 57 ¾ cp
8 Smut 55 5½ cp
9 El M'so 57 3½ cp
10 C.Mon 56 2½ cp
U Horacito 53 13 cp

HA ESTALLADO UN MOTIN NUDISTA EN LAS PLAYAS DE SAINT-TROPEZ

SAINT-TROPEZ, 23. (France Presse). — El primer motín nudista de la historia de Francia estalló ayer en Saint Tropez, lugar predilecto de vacaciones para Brigitte Bardot y muchísimas notabilidades de la pantalla.

Unas quinientas personas de ambos sexos, "vestidas" tal como llegaron al mundo, manifestaron vituperando altamente a un equipo de gendarmes atildados por vez primera con meros "bikinis". El motín estalló, precisamente, porque estos representantes de la autoridad constituyen el primer "comando de choque", contra el nudismo, cuyos amantes se congregan desde hace años en la famosa plaza tropeziena de Pampelonne.

Hasta la fecha, las autoridades locales se habían limitado a prohibir teóricamente el "naturismo" en tales lugares, pero ante el escaso resultado de aquellas medidas, el prefecto de la región ha resuelto mostrar mayor severidad, de ahí la creación del "comando de choque", con nuestros gendarmes en "bikini".

Armados de prismáticos, instalados unos en la copa de los árboles, camuflados otros entre las rocas de la costa, los representantes de la ley otean el horizonte tropeziano para descubrir culpables desnudos. Y en cuanto descubren alguno, el comando sale a la disparada para echar mano al nudista y conducirlo al comisariato de policía en su estado naturista.

Pero los nudistas se alzan contra las nuevas medidas policiales y se habla de una gran manifestación naturista de protesta en pleno Saint Tropez, para ganar a su causa a toda la población.

La decisión de declarar la guerra total constituye la culminación de un conflicto entre los naturistas y las fuerzas del orden y la moralidad.

Los nudistas fueron primero tolerados cuando comenzaron cada temporada, hace veinte años, a ocupar la desierta playa del Pampeolonne, pero al ir aumentando la afluencia de público a esa parte de la costa Mediterránea, fueron paralelamente incrementando las fricciones entre los vestidos y los desvestidos.

El año pasado, una unidad especial de la policía contra desórdenes, efectuó 23 arrestos en una operación llevada a cabo en la playa citada, pero no se mantuvo la campaña y los naturalistas pronto regresaron al lugar. Esta semana la policía reanudó las acciones y como primera medida táctica levantó una carpa en la playa el miércoles por la mañana.

Pero su primera acción de patrulla terminó en una ingnominiosa derrota. Los nudistas, advertidos por algunos que hacen de "centinelas" de avanzada, se congregaron en la playa y estrechando filas avanzaron hacia el "fuerte" de los gendarmes, a los que rodearon amenazadores, abucheándolos, burlándose y silbándolos.

Rojos de vergüenza, los funcionarios poron emprender el repliegue estratégico. llaban en inferioridad numérica y decidieron emprender repliegue estratégico.

UNA INJURIA GRATUITA

Absurda Actitud de un Senador Chileno

Hasta la hora de cierre de esta edición, la Cancillería argentina aún no había recibido ninguna información oficial de nuestra embajada en Chile, a las afrentosas palabras de un senador trasandino y que motivaran la frase del doctor Técera del Franco: "La soberanía argentina debe ser defendida por los 25 millones de ciudadanos".

El doctor Zavala Ortiz, según un portavoz de nuestra cancillería, no formulará declaraciones ni tampoco dará comunicado alguno hasta tanto no se encuentre en su poder la relación que deberá cursar nuestro embajador en Santiago. Precisamente, el diputado nacional de la UCRP, doctor Alejandro Baffico, acaba de afirmar: "Veo muy bien la reacción del embajador argentino. Ha defendido no solo la persona del señor presidente, sino también de todo el gobierno y del país".

Nadie en el gobierno, hasta el momento, abrió juicio respecto a la insólita actitud de un senador chileno, que, suponemos —ojalá así sea— no debe representar el pensamiento del gobierno trasandino.

Las primeras reacciones denotan unánime repudio a la insólita actitud de un excedido legislador chileno, cuyas apresuradas palabras denotan más un reesntimiento personal que una verdadera representatividad nacional. A las inmediatas y bien meditadas reflexiones de algunos legisladores argentinos, le ha seguido un verdadero malestar callejero que fue dable apreciar en una rápida recorrida por las calles porteñas. Si bien los altos funcionarios de gobierno no se han expresado oficialmente por razones obvias, hemos recogido sin embargo, en los pasillos de ministerios y de la Casa de Gobierno, expresiones dolorosas. La mayoría de ellas, trasuntan una firme serenidad, producto del asombro que ha causado en nuestros círculos, la insólita y absurda agresión de un senador chileno que sin duda, además de inconsulta, no representa de ninguna manera el pensamiento del gobierno ni del pueblo del país trasandino.

• Esto lo Dijo un Chileno

SANTIAGO DE CHILE, 23 (France Presse) — El embajador argentino en Chile, doctor Alfredo Orgaz, publicó esta tarde un comunicado oficial en el que protesta contra las declaraciones "gravemente injuriosas para la nacion Argentina y su gobierno", hechas por el senador Ezequiel González Madariaga, durante la sesión secreta del Senado realizada el 6 de julio y convocada para discutir sobre la política exterior de Chile.

En dichas declaraciones, que acaban de ser publicadas por el diario "El Mercurio", el senador independiente González Madariaga, disidente del partido radical sostuvo, a propósito del diferendo fronterizo de Palena, que la posicion chilena debía basarse exclusivamente en la aplicación del Tratado General de Arbitraje de 1902 segun el cual sólo cabe interpretar el fallo que el propio árbitro, el rey de Inglaterra, mandó aplicar sobre el terreno.

"Ese tratado constituye nuestro respaldo y defensa —agregó el senador— frente a una nación imperialista e intrigante como la República Argentina, manejada con sentido militarista desde hace muchos años".

"Bien decía uno de mis honorables colegas, que el doctor Illia, presidente de la República Argentina, está "de prestado". El proceso es, en el fondo, militarista y se entienden con los gorilas del Brasil".

En presencia de estas expresiones, el embajador argentino sostiene en su comunicado "el profundo desagrado que ellas han causado en el pueblo y en el gobierno argentinos, no sólo por ellas mismas, sino también porque han sido emitidas en momentos en que los gobiernos y los pueblos de ambos países realizan un máximo esfuerzo para lograr, en todos los ámbitos, la consolidación definitiva de la amistad y el respeto que se deben como naciones hermanas y vecinas dentro del continente. Expresiones ofensivas y gratuitas como las mencionadas —dice por último el embajador argentino— no contribuyen, sin duda, a esta noble finalidad".

• Situación Para Estudiar

En el curso de la jornada de hoy, muy probablemente, no habrá pronunciamiento oficial alguno, aunque sin duda se manifestarán legisladores y políticos. Por la parte gubernamental, es probable que se aproveche la pausa del fin de semana para estudiar la cuestión, como así también, esperar el informe de nuestro embajador en Santiago de Chile.

• Tecera del Franco

En nuestros medios legislativos la reacción no se hizo esperar y requerida la opinión del vicepresidente primero de la Cámara de Diputados de la Nación, doctor Rodolfo Tecera del Franco, éste manifestó que "hemos sostenido repetidamente que los argentinos debemos aprender a solucionar nuestros problemas entre argentinos, pero cuando se trata del orden internacional nuestra Nación es una sola y será defendida por los veinticinco millones de ciudadanos".

• Del Dip. Baffico

Por su parte, el diputado nacional de la UCR del Pueblo señor Alejandro Baffico, notoriamente indignado por las manifestaciones del senador chileno, dijo: "Veo muy bien la conducta de nuestro embajador en Chile. Ha defendido no solo la persona del Presidente, sino también la de todo el gobierno argentino. Porque este gobierno —puntualizó— no solo defiende principios argentinos, sino también americanistas, en los que está incluida Chile".

• M.A.Z.O. en Río

RIO DE JANEIRO, 23 (Associated Press). — El ministro de Relaciones Exteriores de la Argentina, que llegó anoche a esta capital, dijo a los periodistas que viene a descansar, en visita no oficial.

A pesar del anunciado carácter particular de la visita del doctor Zavala Ortiz, fue recibido a su arribo por el canciller Vasco Leitao Da Cunha, y funcionarios de la embajada argentina. Fuentes informadas dijeron que los dos cancilleres se reunirán para hablar de asuntos de interés común.

• Doctor "Honoris Causa"

RIO DE JANEIRO, 23 France Presse). — El ministro de Relaciones Exteriores de Argentina, Miguel Angel Zavala Ortiz, deberá recibir el título de doctor "honoris causa" de la Universidad de Brasil. Durante su última estancia en Río de Janeiro el año pasado el canciller argentino debió regresar a su país con motivo del fallecimiento del ministro de Economía argentino, y, en consecuencia, no pudo comparecer a la ceremonia en que debía serle conferido el mencionado título.

RECLAMACION BOLIVIANA

El gobierno boliviano hizo una reclamación a la embajada argentina en La Paz, acerca de presuntas actividades de exiliados bolivianos en la frontera de ambos países. En la Cancillería, según se supo, se aguarda una información aclaratoria de los hechos.

crónica

FIRME JUNTO AL PUEBLO

Año II — Buenos Aires, Viernes 23 de Julio de 1965 — Nº 707

LA NIÑA ASESINADA EN LA SALADA ESTUVO TRES DIAS SECUESTRADA

Esta tarde concurrió a la seccional de Villa Madero el juez que entiende en la causa iniciada a raíz del alevoso asesinato de la niña Silvia Esther Maldonado, de 11 años, que fuera brutalmente vejada y posteriormente asesinada mediante ahorcamiento, en el barrio La Salada. Como ya lo adelantáramos en forma exclusiva en las ediciones de la víspera, está detenido un individuo de apellido Vázquez, que se domiciliaba en las inmediaciones del lugar donde la menor fue presumiblemente secuestrada. Ahora han surgido algunas dudas con respecto a la culpabilidad de Vázquez, aunque se lo mantiene detenido en razón de que hay varios indicios que lo hacen sumamente sospechoso. El padre de éste, además, no fue aún ubicado por las autoridades, presumiéndose que ha huido.

• Hubo Secuestro

CRONICA trató de entrevistar esta mañana al comisario Atilio Segrés, encargado de la pertinente investigación, pero el funcionario se negó a recibir a los periodistas, alegando que nada podía informar en razón de pesar aún el secreto sumarial. No obstante, CRONICA logró establecer, por conductos extraoficiales, que mediante la autopsia al cadáver de la niña se determinó que la muerte databa de aproximadamente 17 horas antes de ser encontrado los despojos. Es decir, que si el cuerpo fue hallado el sábado pasado aproximadamente a las 17, la muerte habría sido causada en horas de esa madrugada. Por lo tanto, y teniendo en cuenta de que la menor había desaparecido el día miércoles por la tarde, se deduce que el o los asesinos la mantuvieron secuestrada durante tres días, hasta ahorcarla con la vincha que llevaba la niña en el cabello. Finalmente cabe destacar que las autoridades policiales que investigan el horrendo asesinato, tienen ahora otra serie de hipótesis, y en las próximas horas se concretarían algunas detenciones de personas sospechosas.

ESPELUZNANTE CONFESION DEL DEPRAVADO DE LA BICICLETA

SALTA, 23 (De nuestro corresponsal). — El juez doctor Figueroa, interrogó por quinta vez a Florencio Maciel, conocido como "Pinocho" o "el depravado de la bicicleta", acusado de haber hecho objeto de malos tratos a una niña de 10 años de edad, a la que drogó previamente para luego satisfacer sus bajos instintos. El sádico individuo, que habría confesado ser autor de casi 30 hecho similares la mayoría de los cuales no tomaron estado público porque los familiares de las menores ultrajadas no lo denunciaron, fue reconocido por la niña de 10 años y un hermanito de ésta, que lo acusó de haberla levantado en una bicicleta, luego de suministrarle una pastilla que la niña aceptó con candor infantil. De acuerdo a lo narrado por Maciel, luego de raptarla en la zona oeste de esta ciudad, la condujo hasta la localidad de La Merced, donde la hizo pernoctar toda una noche. El increíble sujeto señaló, además, que otro individuo (habría sido ya capturado), también sometió a ultrajes a la pobre niña.

En tren de confesiones, "Pinocho" manifestó que con anterioridad había consumado otros episodios repugnantes, siempre con menores de edad, pero que hasta el momento "había tenido suerte", dado que no lo habían denunciado. La policía, que tuvo que hacer esfuerzos para evitar el linchamiento del "monstruo" al conocerse la magnitud del drama vivido por la niña de 10 años, está practicando averiguaciones para establecer hasta dónde llegó la miseria moral de Maciel.

Cabe consignar que la niña fue encontrada, casi 30 horas después, en una plaza en la localidad de Cerrillos, tirada en el suelo, en evidente estado de ebriedad. Pocos minutos antes, el despreciable sujeto la había abandonado en dicho lugar.

SESIONA DIPUTADOS. PRORROGA DE LA LEY DE ARRENDAMIENTOS

Está sesionando la Cámara de Diputados. Había pasado a cuarto intermedio anoche, luego de aprobar el proyecto de prórroga de la ley de alquileres (texto en la página 17) que giró de inmediato al Senado y reanudó su labor hoy a las 11.5 con la presidencia de su titular, señor Arturo Mor Roig y la presencia, en el recinto, de 56 legisladores.

Tema exclusivo de debate es otro proyecto de prórroga: el de la ley de arrendamientos y aparcerías rurales, que, en definitiva, se extendera en los mismos términos fijados para la ley de alquileres: hasta el 30 de setiembre próximo, a fin de dar tiempo al estudio de una nueva ley de fondo en la materia.

Para informar el dictamen de la mayoría, habló el diputado Ortiz Hernández (UCRP). Propició la prórroga, lisa y llana, hasta el 30 de setiembre del año en curso, como recurso para disponer del tiempo necesario a fin de dar, bien meditado, un régimen de fondo en la materia.

Ocupó luego la atención de la Cámara, Emilio J. Hardoy (FPC), señalando su oposición —y la de su sector— al establecimiento de una nueva prórroga, reclamando, en cambio, en el sentido de que el parlamento estudie "de una vez por todas" una ley integral en la materia, "que ofrezca —dijo— la seguridad de la continuidad jurídica y que respete el derecho de la propiedad".

Seguidamente fijó su posición al diputado Juan Carlos Coral (PSA), que discrepó con el contenido del proyecto en consideración. Sostuvo el representante del Socialismo Argentino que los dos meses de prórroga previstos, son insuficientes. "No se debe fijar fecha para el vencimiento de la prórroga —dijo— porque el problema de los arrendamientos no podrá ser solucionado ni en dos meses ni durante muchos años", poniendo por fin de relieve que ha de llegarse, como única solución al problema, a la reforma agraria integral.

Al cierre de esta edición se disponía a entrar en el debate el diputado Alberto Catalán, justicialista. (Sigue la sesión).

CON CAUTELA INTENTAN EN PARIS EL ANALISIS DE ANUNCIOS SOBRE REORGANIZACION PERONISTA

Bajo el título "Anuncian en París que Perón reorganizará los cuadros políticos y sindicales del Movimiento", CRONICA recogió en sus ediciones de la víspera un extenso cable de la agencia France Presse que siquiera fragmentariamente informaba del lanzamiento de un comunicado político emitido por un núcleo justicialista: el Movimiento Revolucionario Peronista, cuyos líderes acababan de mantener, en Madrid, una conferencia con el ex presidente Perón.

Aquí, en Buenos Aires, no fue posible obtener comentarios en relación a este hecho. No hubo reacción en los círculos del comando peronista. Y si la hubo no se tradujo en manifestación visible. O en audible.

En cambio, en círculos latinoamericanos de París, sí se hizo el examen y se intentó llegar a conclusiones. Todo lo recoge otra vez France Presse en este cable:

• El Comunicado

PARIS, 23 (France Presse). — El comunicado emitido ayer en París por los miembros de la delegación del MRP (Movimiento Revolucionario Peronista), Roberto Salar y Ricardo De Luca, afirma que el ex presidente Perón ha dado su acuerdo para "una total independencia táctica y estratégica" de la acción de ese movimiento, respecto al "resto de los organismos peronistas" y para la desaparición del "comando de retorno" que acompañó al ex presidente en su viaje hasta el Brasil.

Según los observadores, este acuerdo otorgado por el ex presidente en una importante reunión que se llevó a cabo en Madrid el pasado 20 de julio, parece señalar la intención de Perón de dejar de lado a ciertos dirigentes "políticos" y gremiales que habían adquirido, a su parecer, demasiada gravitación en el Movimiento.

Sin embargo, todo inclina a los círculos latinoamericanos de París a la prudencia en la formulación de un análisis, pues dicen que una de las tácticas favoritas del ex mandatario es la de apoyar alternadamente a todos los grupos peronistas, para poder actuar luego como árbitro.

La reorganización partidaria anunciada asimismo para las elecciones parciales de 1967 y para los comicios presidenciales de 1969, puede constituir una verdadera "espada de Damocles" suspendida sobre quienes dirigen actualmente el Movimiento.

Resulta asimismo muy significativo el hecho de que Perón haya recibido a esta delegación que se dirige hacia el Extremo Oriente llevando "un caluroso mensaje del líder peronista exiliado en Madrid y de diversas organizaciones obreras argentinas, solidarizándose con la lucha antiimperialista del pueblo vietnamita". Esto, unido a la directa acusación lanzada en el mismo documento, sobre la preparación de un golpe de Estado "por las fuerzas reaccionarias en el poder, de común acuerdo con los yanquis", no harán sino más difícil la tarea de un amplio sector del peronismo, que a través de una actuación parlamentaria y política moderada, intentan integrarse normalmente en la vida política de Argentina. De todas maneras, los observadores estiman que, dado el carácter particular de los contactos entre Perón y sus partidarios, resulta difícil mostrarse terminante en cuanto al significado exacto de esta actitud.

POCOS OBJETIVOS, AUNQUE CLAROS, SE PROPONE EL NUEVO PLAN FERROVIARIO

El grupo de técnicos de la Secretaría de Transporte EFEA y el Conade, encargado de redactar el nuevo plan de recuperación ferroviaria, ha terminado su cometido.

El plan se formula en 500 carillas y casi 150 gráficos. Se estima que mañana se hará llegar un ejemplar al presidente de la Nación.

El lunes, en conferencia de prensa, se darán a conocer los detalles, que consisten en pocos objetivos, pero netos: reparación masiva del material rodante prematuramente radiado del servicio —en cinco años deberán repararse 15.000 vagones de carga y el total de las locomotoras diesel seminuevas que se hallan en vía muerta. Tal tarea correrá a cargo de los talleres de la empresa: Tafí Viejo, Strobel, Alianza, La Plata, Liniers, Remedios de Escalada, Santa Fe, Rosario, Spurr, etc.

De algunos renglones se ocuparía casi exclusivamente la actividad privada.

Juntamente con la reparación del material comenzarán a renovarse mil kilómetros de vías por año, margen mínimo que se aspira duplicar. Con estas medidas se conseguirá obtener ganancias ya que al ferrocarril "le sobran

El plan no incluiría capítulos que sugieran la necesidad de reducir la dotación del personal; pero sí se procederá a una mejor distribución de los agentes actuales, sin cubrir las vacantes que se produzcan. Asimismo, no se resolvería anular ningún ramal imprescindible.

El Poder Ejecutivo emitió un decreto por el cual se designa al doctor Julio López Mosquera en reemplazo del ingeniero Luis Arturo Hugues, para el cargo de vocal del directorio de la Empresa Ferrocarriles del Estado Argentino.

crónica
POLÍTICA
SEGUNDA SECCION
Buenos Aires, Viernes 23 de Julio de 1965

LAS 62 ORGANIZACIONES Y LA LIBERACION NACIONAL

"Las 62 organizaciones y la liberación nacional" se titula una conferencia que ha preparado el señor Miguel Gazzera. La dictará hoy a las 20 en el local de Bolívar 547, sexto piso, y será auspiciado por el Instituto de Estudios Argentinos Manuel Dorrego.

• Homenaje

Las Unidades Básicas 1 y 2 del partido Justicialista, circunscripción 1ª, con sede en Echeandía 4540, rendirán homenaje a la memoria de la señora Eva Perón con motivo de cumplirse un nuevo aniversario de su desaparición. Lo concretarán el domingo próximo, a las 17, en el local ya mencionado, donde hará uso de la palabra el señor Ernesto Garberi.

• Agasajo

En el Instituto Libre de Segunda Enseñanza —Libertad 555— hoy a las 18.30 se rendirá homenaje al profesor Bernardo González Arrili con motivo de su reciente entrega de "Historia de la Argentina". Hablarán los señores Carlos A. Leguizamón, Germán Berdiales, Fermín Estrella Gutiérrez y Juan Carlos Astolfi.

CIEN MIL TELEFONOS ES POCO PARA VOLVERNOS BIEN LOCOS

por MEZZADRA

¡Con central!, gritó iracundo
¿Zavaleta? ¡ni uno más!...
Y oyó la voz pertinaz
...doce horas... diez segundos...

La Sonrisa Exótica de los Universitarios Radicales

El Senado en su sesión de anoche aprobó el proyecto de arrendamientos y aparcerías rurales, que pasó en revisión a la Cámara de Diputados.

Fue la tercera jornada consecutiva en que deliberó el alto cuerpo y se inició con la palabra del legislador Bassi (UCRP), quien señaló que "la razón de su intervención está originada en una cuestión relativa a la relación que guarda el despacho de la mayoría con la doctrina de la UCR del Pueblo, con su programa partidario y la plataforma con la que este partido concurrió a los comicios del 7 de julio de 1963".

Aclaró inmediatamente que "su discrepancia no está relacionada con la prórroga de los arrendamientos, sino al intento de la llamada transformación agraria contenida en alguno de esos enunciados" y afirmó que "el radicalismo viene postulando la reforma agraria inmediata y profunda. Sancionar en silencio esta ley significaría que la sonrisa exótica con que fue recibida muchas veces la frase por los universitarios del radicalismo estaría justificada, porque ésta no sería una reforma agraria inmediata y profunda".

Por último, coincidió el orador con las enmiendas propiciadas en la sesión anterior por el legislador Ramón Edgardo Acuña en lo relacionado con el término para la opción de compra del predio por el arrendatario o aparcero y en lo que respecta a que los préstamos deben ser otorgados por un régimen que establezcan el Poder Ejecutivo y el Banco Central y no el Banco de la Nación, tal como lo establece el dictamen, y destacó que "el precepto de acceso a la tierra por parte de quien la trabaja data desde los días de nuestra independencia".

El senador Bassi concluyó su exposición de más de una hora y media refiriéndose a aspectos generales de la política económica nacional y dijo que "no creía en los economistas falaces que propiciaban la necesidad de gestionar créditos en el exterior" y se pronunció en favor de una política emisionista.

Se pronunciaron en favor del dictamen los señores Bauducco (Independiente) y Mancini (Autonomista), siendo aprobado el despacho en general y habiendo votado en disidencia los senadores Bassi, Morrillo, Vitti, Aguiar, Vázquez y Martínez, de la UCR del Pueblo.

Al considerarse el proyecto en particular, se amplió a 180 días el plazo para que el arrendatario pueda proponer la compra del predio que ocupa.

ADIOS AL VINO

Hace apenas un par de semanas, estadísticas oficiales hicieron saber que disminuía apreciablemente el consumo de vino en el país. El análisis del rubro en el distrito metropolitano puso de relieve que el menor consumo era más notorio en las barriadas obreras.

Si una medida proyectada por el Instituto Nacional de Vitivinicultura —prohibición de expendio y fraccionamiento del vino en cascos— se pone en vigencia a fines del próximo año, el consumo de la noble bebida desaparecerá casi totalmente, a menos que el pueblo se avenga a que le sustraigan de sus bolsillos unos 2.500 millones de pesos anuales más.

A esta conclusión llegan las entidades empresarias que agrupan a los fraccionadores de vino de la Capital Federal y de la provincia de Buenos Aires en presentaciones hechas a la DNA y al gobernador bonaerense, pidiéndoles intercedan para evitar que el proyecto de Vitivinicultura se concrete.

Hacen notar que la implantación del envasado en bodega, para los vinos comunes de mesa, encarecerá el producto por el envasado mismo, las mermas por roturas, las diferencias de flete, los fletes falsos por retorno en vacío y otros rubros; significará la desaparición de la industria tonelera y dejará sin trabajo a no menos de 65 mil personas por la cesación de actividades de 700 establecimientos fraccionadores.

Un Diputado Hace Balance de su Hacer Parlamentario

El caso no es frecuente. Y tal vez, todo lo contrario. Por eso lo recogemos. Un diputado de la Nación —el señor Félix de Arrascaeta (UCRP-La Rioja)— ha hecho público balance de su actuación en la Cámara de que forma parte desde el 12 de Octubre de 1963. Ha traducido ese balance en una prolija enumeración de sus proyectos de leyes, de sus proyectos de resolución y de sus proyectos de declaración producidos, período por período, incluso con el señalamiento preciso del destino que ha correspondido a tanta iniciativa.

En síntesis es firmante de 39 proyectos de ley, de los cuales 10 han sido sancionados, entre ellos dos de significación: subsidio de 100 millones de pesos a los damnificados por inundaciones en Catamarca, La Rioja y Santa Fe; y otro ordenando la instalación de una red radioeléctrica en su provincia. Las restantes iniciativas tienen otro volumen, pero el hecho debe destacarse por una razón particular: al señor Arrascaeta no es frecuente escucharlo en el debate. Prefiere, en el Congreso, la tarea de laboratorio. Que es la otra cara de la medalla parlamentaria.

LA PRORROGA DE LA LEY DE ALQUILERES

La Cámara de Diputados aprobó anoche —y giró en revisión al Senado— el proyecto de ley estableciendo una prórroga de sesenta días (60) en la vigencia del régimen de alquileres.

El texto sancionado es el siguiente:

Artículo 1º — Prorrógase hasta el 30 de setiembre del año en curso la vigencia de la ley 14.821, modificada por las leyes 15.775 y 16.654.

Art. 2º — Suspéndese por igual término los juicios de desalojo, incluso los de ejecución de sentencia, excepto los fundados en falta de pago o uso abusivo del inmueble.

Art. 3º — Declárase a la presente ley de orden público, debiendo comenzar a regir desde el día 1º de agosto de 1965.

ROPA DE CUERO Y GAMUZA
De fábrica al público. Camperas $ 1.850. Sacos $ 2.850. Medidas en nappa de cabra, de vaca y carnero. Cambio forro, cierre y teñido. (Guarde este aviso, le será útil).
IBARROLA 7072
(2 cdest. Liniers, entre Montiel y Carhué)

ESTUDIO JURIDICO
DOCTOR LUIS B. CERRUTTI COSTA
BARTOLOME MITRE 1767
DESPIDOS, ACCIDENTES, ASUNTOS DE TRABAJO
Atiende de lunes a viernes de 10 a 12 y de 16 a 20

ESTAN PARALIZADOS LOS TRANSPORTES MARITIMOS

crónica GREMIAL

Deliberará Esta Tarde el C. Confederal

Al cierre de esta edición, estaba por iniciarse las deliberaciones del Comité Central Confederal de la CGT, cuerpo que debe deliberar para tratar el temario elaborado esta mañana por el Consejo Directivo de la CGT.

Entre los temas a tratarse, el Comité Confederal considerará el despacho de la comisión del Plan de Lucha, redactado por ese organismo para articular la quinta etapa de programa de acción de la CGT.

• Deportivos

El próximo miércoles a las 21, tendrá lugar en la sede central de UTEDYC, Viamonte 2084, la primera, de una serie de conferencias programadas por la Unión Trabajadores de Entidades Deportivas y Civiles.

La misma estará a cargo del asesor jurídico doctor Ricardo Siniscalchi, y tratará sobre diversos temas

A partir de la 0 hora de la fecha se inició el paro de la Federación Argentina Marítima que se prolongará hasta las 24. El movimiento de fuerza produce los naturales inconvenientes y el gremio informó que se adhirió la totalidad del personal. El paro cuenta con la adhesión de la CGT.

Por su parte, el gremio expresó en un comunicado que "el largo y agobiante conflicto que los gremios marítimos adheridos a FAMAR están sosteniendo con un reducido grupo de empresas areneras privadas, rebasa los límites de lo moral para entrar en el terreno de las cosas dignas de ser analizadas con la mayor profundidad y tratar de descubrir qué se esconde en el trasfondo de este oscuro asunto.

La mesura y la paciencia fueron la característica saliente que ofrecieron los gremios marítimos en esta lucha y las únicas armas empleadas hasta ahora fueron, el constitucional derecho de huelga y el trabajo a reglamento, que no es otra cosa que el fiel cumplimiento de los horarios normales de trabajo, mereciendo esta correcta medida adjetivos de tipo insultante.

El frente empresario se nutre de argumentaciones carentes de seriedad y sus declaraciones dejan ver una actitud francamente provocativa y de incitación al desorden".

• Cerveceros

Ante las violaciones del convenio colectivo de trabajo, por parte de la Cervecería Bieckert, la F.O.C.A. resolvió aplicar dos horas de paro por turno en el orden nacional. La Federación repudió y condenó la actitud antisocial asumida por la dirección de la empresa Bieckert, quienes se negaron al diálogo con la central de trabajadores, la que buscaba por ese medio la solución a los problemas que fueran artificiosamente provocados por el jefe de personal de la empresa. Con tal motivo la Federación declara que luchará hasta las últimas consecuencias por un trato digno a esa filial como así mismo a las demás organizaciones que conforman a la Federación.

• ATE

En una reunión que tendrá lugar a las 18 en Belgrano 2527, quedará constituída la comisión electoral que supervisará los comicios en la Federación Buenos Aires de la Asociación Trabajadores del Estado.

Barrio Para Ferroviarios en Colegiales

El cuerpo directivo de la Unión Ferroviaria ha programado una reunión, que tendrá lugar mañana a las 10, en Aguilar 2838, de esta capital, con motivo de la finalización de la ejecución de la estructura de hormigón armado del monobloque "Colegiales".

En esa oportunidad, se exhibirá una unidad de viviendas tipo, terminada, y se comentarán las obras en ejecución, destinadas a los afiliados de la organización.

A la ceremonia han sido especialmente invitadas las autoridades del Banco Hipotecario Nacional, de la Municipalidad de la ciudad de Buenos Aires y de distintos gremios, así como otras personalidades.

Castelar Rivadavia 19773 | **R. Mejía** Gral. Richieri 39
Aprenda a manejar correctamente en Academia "DANNY"

AVISOS AGRUPADOS

MATRICULESE
de Martillero Público sin examen por solo $ 2.500
AYACUCHO 250
De 13 a 20 horas

ABOGADOS
CONSULTE GRATIS
DESPIDOS - FALTA DE PAGOS
ACCIDENTES - SUSPENSIONES
De 9 a 20 hs. todo el día
Doctores S. CASAMENTO y R. PRIETO
URUGUAY 766 - piso 6º - Oficina 34
ADELANTAMOS GASTOS

A GANAR DINERO!
Con la mejor profesión. Aprenda en 4 meses
ELECTRICIDAD DEL AUTOMOVIL — Porvenir seguro.
Abierta la inscripción — BARTOLOME MITRE 2642.

Televisores $ 1.990 por mes
Estereos - Amuebiamientos de cocina - Heladeras $ 1.990 por mes.
SOLARI Hermanos — Gaona 4246 — T. E. 67-1100

DESPIDOS
CONSULTE GRATIS
PAGAMOS LOS TELEGRAMAS
DESPIDOS - FALTA DE PAGOS
SUSPENSIONES - ACCIDENTES
De 9 a 20 hs. todo el día
Doctores S. CASAMENTO y R. PRIETO
URUGUAY 766 - piso 6º - Oficina 34

DINERO EN EL ACTO
EN POZOS 368
(1 cuadra Belgrano y Entre Ríos)
Hor. de 9 a 20 hs. Sábados 9 a 13. ESPACIAL S.C.A. Tel. 45-1672. S/Alhajas, pieles, heladeras, grabadores, TV. Radio transis., obj. varios, máq. escr., calc. Cpro. oro $ 230 F.

FINANCIAMOS AUTOMOTORES
Autos - Taxis - Camiones - Colectivos a particulares y agencias
BAJO INTERES — TRAMITE RAPIDO
DESCONTAMOS PRENDAS INSCRIPTAS
AGUILAR 2376 T. E. 73-6923

DINERO 46-5339
SIN RETENCION O EN EL ACTO
Alhajas, T.V., máqs. escribir, calcular, artíc. hogar "COMERCIAL SARMIENTO"
De 9.30 a 13 y de 15.30 a 20 horas.
SARMIENTO 1513, piso 2º, oficina 9.

HIPOTECA 1ª Y 2ª
1 A 5 AÑOS
Capital y Gran Bs. As. Urgentes.
Rodríguez Peña 189, 3º, Of. 6.

GRAU'S
Muebles
A hoy y mañana de 8 a 21 horas, liquida todo el stock en muebles nuevos y de ocasión. Dormitorios y comedores a mitad de precio. Placards todas medidas desde $ 11.500 en blanco lustrados o pintados. Juegos de livings todos los estilos. Divanes, camas, colchones, pullman y goma pluma. Arañas, lámparas, espejos y cuadros al óleo. Otorgamos créditos liberales Juramento 2767 y 1499, esq. L. Gral. San Martín, y Av. Los Incas 5143
Teléfonos: 73-3073; 76-3294 y 52-2115

FLORENCIO VARELA: Casita de Material vdo. $ 24.000 ctdo. o en cuotas y $ 3.500 p|mes. Espero b|mañ. fte. Estac. F. Varela. Bar Pizzer. "Los Angelitos". Infórmese: T. E. 59-6857

PARQUETS
Ofrecemos producción de eucaliptos y guatambú paraguayo, vaporizado y secado en cámaras especiales. Con y sin colocación.
CASA NESTOR
Avda. del Trabajo 3143
T. E. 611-3481

PARQUETS
ROBLE ESLAVONIA Y HAYA YUGOESLAVA
Disponible, entrega inmediata. Buen precio. Existencia parquets eucaliptos, algarrobo blanco de San Luis y guatambú paraguayo
Avda. de MAYO 1370 - oficina 167 - Tel. 37-5968 y 7224

CREDITOS A SOLA FIRMA
Trajes, sobretodos, pilotos, tapados, pullovers, calzado. Caballeros, damas y niños
—T. E. 33-7988—

APURADO VENDO
Dormitorios desde ... $ 9.500
Comedores desde .... „ 5.500
Living, 3 pzas. desde. „ 3.500
Sillas $ 200. Mesas ... „ 500
Camitas ..... „ 1.200
Divanes ..... „ 1.500
Cocinas, Vitrinas, Colchones, Combinados y... MUCHOS ARTICULOS MAS!!!
Liquidamos urgente!
JOSE M. MORENO 245
Buenos Aires

DINERO 45-0762
SIN RETENCION - LARGOS PLAZOS
Créditos Prendarios sob|art. hogar y maquinarias en gral., etc. "LU-VI". MAIPU 359 1er. piso, asc. Nº 1, de 15 a 20 hs.

SANTA TERESITA
COMPRO LOTE. PAGO AL CONTADO
—T. E. 89-6396—

BERNAL y WILDE. Dueño vende lotes sin anticipo. $ 1.500 por mes, a 2 cuadras de colectivo, agua y luz.
Cadorna 153 - WILDE - 207-0518

A OCUPAR hoy casita 2 dorm., etc. $ 30.000 y fac. Otra Barrio San José, 1 c|Salta $ 40.000 c|f. y ctas. MAXIMO PAZ 114, Lanús y Brasil 1057, Cap. "Compacto"

HERMOSA CASITA tipo americano. Urg. vdo. $ 13.000 contado y cuotas $ 1.500. Inf. hoy y mañ. Av. Patricios 1467, Dto. 3, 21-7429

A CASA chiche d|mat. Tot. inst. p|parquet, bño. azul, y reg. lot. a mín. Cap. $ 28.000 h|más fac. $ 5.000 p mes. Paso 25. T. E. 48-0789 - 46-9685

A SAN JUSTO: Lotes $ 1500 por mes — Posesión 6 cuotas Av. Pcias. Unidas 3619, San Justo
KANMAR

SAN JUSTO. Isidro Casanova. Lotes fte. mismo Avda. Pcias. Unidas. Poses. $ 18.000 y mens.
KANMAR
Av. Pcias. Unidas 3619. San Justo

LAFERRERE: Lotes $ 590 p|mes. Posesión 6 cuotas
Avda. LURO (frente Estación)
KANMAR

NECESITO CHAPISTAS PARA AUTOMOTORES
Por cuenta. AREVALO 1643

A A DINERO - A ALHAJAS - A TODO
CARLOS PELLEGRINI 105, oficina 4 T. E. 35-8798

ACADEMIA RENEE
Enseña en tránsito, modelo 65.
Cursos nocturnos. ROJAS 32.
T. E. 99-7745

Albañiles ($ 1.200)
Con o sin peón ($ 600) por día trabajado o por tanto, con pocas herramientas y tablas, precisamos para zonas Villa Ballester, Villa Adelina, Martín Coronado, Olivos, Beccar, Tropezón, también damos trabajo en toda la zona Sud y Oeste: Quilmes, Berazategui, Lomas de Zamora, Longchamps, Ramos Mejía, San Justo, Castelar, Merlo, Lobos, etc. Trabajo continuo, pago seguro. Tratar de 9 a 19 hs. Guardia Vieja 4176. (Altura Corrientes 4100) esquina Gascón.

FACONIER PARA TEJER FRAZADAS HASTA 15 TELARES
Necesita
Yamil y Nuri Cabuli
COLOMBIA 236 VILLA MARTELLI

DINERO EN BELGRANO
S|alhaj. Rescat. Cpro. oro, brill. Cabildo 2967; L. 2: 10 a 18.30

SAN MIGUEL: Lotes $ 790 p|mes. Posesión 6 cuotas
Avda Mitre 1430 (San Miguel)
KANMAR

TABLADA. Lomas del Mirador: Lotes en mens. Poses. $ 30.000
KANMAR
Av. Pcias. Unidas 3619, San Justo

MORON: Lotes $ 1.600 p|mes. Posesión 6 cuotas
Rivadavia 18.127 (Morón)
KANMAR

PACHECO: Lotes $ 650 p|mes. Posesión 6 cuotas
Avda. H. Yrigoyen 887. Cruce Rutas 9 y 197 — KANMAR

¿QUIERE USTED CASARSE?
Agencia Matrimonial M. B.
25 de Mayo 158 — 33-8906

CAMBIE sus muebles usados por nuevos. CASA ITALIANA. Fabricación propia. Placards a medida. Grandes facilidades de pago. Corrientes 3157 T. E. 87-3034

PERMUTO LOCAL. Bomboneria y Jugueteria, por Valiant o Chevrolet 62-65. Impecable. Tratar: Av. de Mayo 1365, piso 10º.

APRENDA PELUQUERA
En 30 días, casi gratis.
Gran Escuela HORUS
CALLAO 121 - Buenos Aires

PROFESIONALES

Dr. SCHUFF, Médico
ESPECIALISTA EN VIAS URINARIAS - VENEREAS
Ex del Hospital Alvear. De 10 a 20
PASTEUR 463, 1º, B - 48-2251

VENEREAS - SIFILIS
PIEL
Dr. LUIS ITZCOVICH, Médico
Todos los días de 9 a 12 y 17 a 20
CALLAO 449, P. 3º — 46-5265

VENEREAS
URINARIAS - PIEL - SIFILIS
Dr. Domínguez Ortiz. Médico
De 8 a 21 hs., sábados de 9 a 12.
Rivadavia 2625, 3º (Once). 47-7238

Doctor JAIMOVICH
Médico
PIEL
Enfermedades de la
10 a 12 y 15 a 20 hs. 49-3835
Corrientes 1665, piso 1º - 46-2974

VIAS URINARIAS - PIEL
SIMON SPOLLANSKY Médico
De 9 a 21 horas
LAVALLE 1619, P. 8º - 45-1561

NUESTRAS RECEPTORIAS

CAPITAL

ABASTO: Corrientes 3144 - T. E. 82-3437
AGRONOMIA: Condarco 4623 - T. E. 52-6261
ALMAGRO: Medrano 53 - T. E. 88-6376 - Independencia 3829
BARRACAS: Av. Montes de Oca 890 - T. E. 21-1096
BARRIO NORTE: Santa Fe 2450, Local 62 - T. E. 83-6586
Río Bamba 827 - T. E. 44-3691
J. E. Uriburu 1271 - T. E. 84-2806
LAS HERAS 3199 - T. E. 83-2471
BARRIO VARELA: Avenida del Trabajo 2401
BOTANICO: Santa Fe 3745 - T. E. 72-4735
BOEDO: Boedo 1009 T. E. 97-3265
BELGRANO: Cabildo 2967, Local 28-29 - T. E. 701-7670
BELGRANO "R": Juramento 2767 - T. E. 73-3073
CENTRO: Uruguay 671 - T. E. 46-3454
CONSTITUCION: Hall Estación, L. Maratón - T. E. 26-8203
CONSTITUCION: Entre Ríos 2187 - T. E. 26-3794
CONGRESO: Entre Ríos 1027 - T. E. 37-8553
CABALLITO: Rivadavia 4967, Local 1
CHACARITA: Av. Federico Lacroze 3863 - T. E. 55-8396
Corrientes 6167 - T. E. 54-2379
FLORES NORTE: Gaona 2722 - T. E. 59-8112
FLORES: Ramón L. Falcón 2519 - T. E. 612-6937
LINIERS SUR: Tellier 887
L. M. DRAGO: Nahuel Huapi 4395 - T. E. 52-8931
ONCE: Rioja 202 (esq. Alsina) - T. E. 93-0455
Hall Estación Pueyrredón, Subte "B"
Bartolomé Mitre 2614 - T. E. 48-8845
PALERMO: Serrano 2272 - T. E. 72-2470
PARQUE PATRICIOS: Caseros 3320 - T. E. 91-0881
PLAZA DE MAYO: Av. de Mayo 560, local 1 - T. E. 34-4747
PATERNAL: Avda. San Martín 3191 - T. E. 59-1260
PARQUE CENTENARIO: Díaz Vélez 4542 - T. E. 88-7882
RETIRO: Hall Ferrocarril Gral. Belgrano T. E. 32-7936
SAN CRISTOBAL: Rioja 1028 - T. E. 97-3546
VILLA CRESPO: Corrientes 5225 - T. E. 54-7018
VILLA SOLDATI: Lafuente, 2830 - T. E. 922-4797
VILLA URQUIZA: Triunvirato 4489, Local 6 T. E. 51-3858
VILLA DEL PARQUE: Cuenca 3098 T. E. 50-0656
VILLA DEVOTO: Segurola 2032 - T. E. 67-6729
VILLA LURO: Rivadavia 9847
VILLA PUEYRREDON: Albarellos 2506

GRAN BUENOS AIRES

ACASSUSO: Eduardo Costa 1010 - T. E. 792-8134
AVELLANEDA: Av. Mitre 2019 - T. E. 22-7090
CASEROS: Andrés Ferreyra 20 - T. E. 750-1330
CIUDADELA: Ramón L. Falcón 198 - T. E. 653-0424
HURLINGHAM: Eduardo VII 1378 - T. E. 655-0326
ITUZAINGO: Rivadavia 21683
LANUS ESTE: López y Planes 1053 - T. E. 241-0336
LANUS OESTE: Coronel D'Elía 1795
LA PLATA: Calle 7, Nº 705 - T. E. 2-5704
LOMAS DE ZAMORA: Av. Hipólito Yrigoyen 8591 - T. E. 243-1436
MARTINEZ: Alvear 108, piso 1º - T. E. 792-9639
OLIVOS: Av. Maipú 2380 - T. E. 791-9891
RAMOS MEJIA: Rivadavia 14052 - T. E. 658-4728.
SAN FERNANDO: Lavalle 1153 - T. E. 744-5637
VICENTE LOPEZ: Maipú 130, Local "F"
MUNRO: Vélez Sársfield 4946 - T. E. 740-5010
QUILMES: Moreno 742 - T. E. 203-2232
SAN MARTIN: Lib. Gral. San Martín 125 - 755-0221
SAN JUSTO: H. Yrigoyen 2474 - T. E. 621-2155
SAN ANDRES: Islas Malvinas 250
VILLA ELISA: Av. Arana y Calle 41 - T. E. 87-177 (La Plata)
VILLA BALLESTER: Pueyrredón 40 - T. E. 759-0130

Inminente Estreno en el Joaquín de Vedia

UN JOVEN DRAMATURGO SE HIZO FAMOSO COLGANDO A "UN PADRE EN EL ROPERO"

El jueves reabre sus puertas el teatro Joaquín de Vedia con la presentación de una tragifarsa que ha dado mucho que hablar en el mundo y que sirvió, de paso, para encumbrar a un autor hasta hace muy poco desconocido. La obra se titula "¡Oh, papá!, pobre papá, mamá te colgó en el ropero y yo estoy tan triste" y es original de Arthur L. Kopit, hombre de 28 años, nacido en Nueva York, y graduado en la Universidad de Harvard. Cuando todavía era estudiante ganó dos concursos y lleva escritas, en total, 9 obras.

"¡Oh, papá, pobre papá, etc", fue estrenada originariamente por un grupo de aficionados universitarios, en Cambrigde, en enero del 60. Repuesta en el mes siguiente, debido a su repercusión, pronto llegó a Broadway (off) y la actriz Jo Van Fleet —la madre del actor James Dean en "Al este del paraíso"— hizo de ella un éxito, manteniéndola ocho meses en cartel, llevándola en gira y volviendo, ahora sí, al centro de Broadway. En París, por ejemplo fue interpretada por Edwige Feulliere y Jacques Ferrin con traducción de Marcel Aymée, y en Alemania fue su protagonista Ingrid Thülin.

LOS PROTAGONISTAS de la insólita pieza de Kopit: Irma Córdoba y Francisco de Paula.

Esta extrañísima muestra del talento de un joven que podríamos emparentar con la iracundia intelectual, sera ofrecida en nuestro medio por un elenco que integran Irma Córdoba, Francisco de Paula, Jorge Cavané, Virginia Ameztoy, Roberto Arnáez, Roberto Tocco, Héctor Rocha, Juan Carlos Casas y Víctor Hugo Ortiz. La escenografía fue confiada a Luis Diego Pedreira, quien, ante la necesidad de obtener ciertos efectos especiales, requirió y obtuvo la colaboración del señor De Nicola, segundo jefe de utilería del teatro San Martín, en su carácter de experto en trucos escenicos.

• El Director

"¡Oh, papá!, pobre papá, mamá te colgó en el ropero y yo estoy tan triste", tiene por director a Gianpaolo Serra. Nació en Pisa, Italia, el 15 de noviembre de 1937. Cursó estudios en la Universidad de su ciudad natal, especializándose en Ciencias Políticas. Trabajó siempre en colaboración con Gilberto Casini en el Piccolo Teatro de Pisa, grupo universitario. Preparó la puesta de "La pulga", de Maiacovsky, los estudios de análisis y resumen de las obras de Brecht, "La Santa Juana de los mataderos", "El soldado Schweyk" y "Galileo Galilei" que fueron objeto de lecturas públicas por los mas notables actores italianos. También realizó serias experiencias en cine y colaboró con Orsini en "Fuera de la ley del matrimonio". Como actor trabajó en "Un uomo da brucciare", que aún no conoce Buenos Aires; colaboró como asistente de dirección y en libros cinematográficos. Casado con una médica argentina, se encuentra en nuestro país desde hace unos meses. Terminada su labor en "¡Oh, papá!...", volverá a Italia para dirigir un film que protagonizarán Jacques Charrier y Catherine Spaak.

LA PAREJA juvenil de "¡Oh, papá!..." ha sido confiada a los actores V. Ameztoy y Jorge Cavané.

• La Obra

La acción de la obra de Kopit transcurre en un departamento de un hotel de lujo, en Port Royal. Su acción está dividida en tres cuadros que se representan sin interrupción. Como el título deja entrever, la obra posee un clima insólito, en el que se combinan, en cierta medida, el actual "teatro del absurdo" con la violencia propia del expresionismo estadounidense. Kopit crea personajes simbólicos, a través de los cuales ataca con gran crueldad las tendencias del matriarcado, visibles en la sociedad de la que forma parte, pero también algunas formas de relación entre madre e hijo y, en general, la crisis de comunicación en el mundo de hoy.

"TORBELLINO DE ODIO"

UN "WESTERN" con todas las de la ley parece ser esta producción que Fox Film estrenará la semana venidera en el cine Metropol.

AVENTURAS DE UN HEROE - BANDIDO

Una película de gran acción y tenso suspenso es —de acuerdo con las referencias previas— "Torbellino de odio", producción de 20th Century Fox cuyo estreno se anuncia para el jueves de la semana entrante en el cine Metropol.

Trátase de un film basado en una historia real, que describe las aventuras de Joaquín Murieta, héroe y bandido que se ha convertido en una de las leyendas más románticas del célebre Oeste. Murieta vivió en California en la época de la "fiebre del oro", cuando especuladores de otros estados comenzaron a llegar allí, despojando de sus tierras a los habitantes que eran de ascendencia hispana. Murieta organizó entonces su gente y se dispuso a desalojar a quienes habían usurpado a los legítimos dueños. De esa forma, los nuevos mineros se vieron sometidos sin tregua a sus audaces ataques, que bien pronto lo llevaron a ser el hombre más temido de sus tiempos, conceptuado como héroe por los pobladores españoles, cuyos derechos defendía, y como bandido por las autoridades.

El héroe se asemeja mucho a los que proliferan, al menos en la literatura, en la Edad Media.

La acción de "Torbellino de odio" transcurre en 1848, cuando los conflictos se dirimían únicamente por la violencia, y presenta en sus personajes principales a Valentín de Vargas, joven actor de televisión de notable parecido físico con el recordado Rodolfo Valentino; el veterano Kent Taylor, que encarna al sheriff, que busca ganar la gobernación, luchando contra los bandidos; Lisa Montell, en el "rol" de novia de Murieta y, completando el "cast", Joe Raciti, Chubby Joynson y Bárbara Mansell.

Maury Dexter produjo y dirigió esta realización, que tiene argumento escrito por Harry Spalding.

A LEGALIZAR TERRENO

donde usted vive. Consulte sin compromiso, si existe propietario. Trámites, impuestos inmobiliarios, catastros y judiciales. Escribir a L. E. Nº 596833, Posta Restante Correo La Plata.

HABLEMOS DE TEATRO

crónica en el ESPECTACULO

"FLOR DE CACTO"

—Para la fecha está anunciado el estreno de la comedia de Barillet y Credy, "Flor de cacto".

—Que es un éxito en París, y como Madanes lo sabe no hesitó en tentar igual fin en Buenos Aires.

—Todos, al iniciar la difícil empresa de un espectáculo, piensan en el éxito, no lo dude.

—Ni un momento. Cecilio Madanes ha confiado en Antonio Carrizo, locutor y animador de televisión, para el principal personaje masculino.

—Tremendo compromiso si tenemos en cuenta que Carrizo no tiene antecedentes escénicos.

—Pero es hombre muy culto y acostumbrado a enfrentar al público...

—Veremos qué sale de todo esto...

—¿Espera su fracaso?

—¡Por favor...! ¿Cómo me pregunta eso? El fracaso no se le desea ni al peor enemigo y Carrizo merece mi consideración como hombre y como profesional. Ocurre que la platea lo verá con un poco de recelo, pues muy pocas veces han dado resultado las pruebas de esta naturaleza.

—Madanes es hombre que sabe mucho de teatro y no iba a cometer la imprudencia de confiar en alguien que no tuviera talento interpretativo.

—No olvidemos que la protagonista femenina es Amelia Bence.

"ITI" DE LANUS

—Con la misma sigla que el organismo internacional de Teatro, el 19 del corriente se refundó el Instituto Teatral Independiente, de Lanús (ITI).

—¿En quién recayó la dirección?

—En un entusiasta elemento de la zona, el señor Dante Urbano, que es, a su vez, su primigenio fundador. La vigésima temporada teatral será inaugurada el sábado 7 de agosto, a las 22, con la obra de Tálice y De Stefani, "Sábado del pecado", que contará con el siguiente reparto: Armando Quercia, Carmen Luján y Dante Urbano.

—¿Dónde será la representación?

—En la Sociedad de Fomento de Villa Argerich, Beguerestein 1973. Dicha obra será representada en esa sala todos los sábados, a las 22, y domingos, a las 19, durante los meses de agosto y setiembre.

—¿Dificultades con la constitución del elenco?

—Se halla abierta la inscripción para reforzarlo, mientras, se piensa ensayar "Una amante en la ciudad", de Ezio D'Errico.

DOS LUNES

—Sigue representándose "Historia de dos lunes", en el Teatro La Máscara...

—No es mucha novedad, puesto que hace muy poco que han estrenado en su sala de Callao 182...

—Quise decir que se representaba con éxito y, pese a ser poco conocida la nueva ubicación de La Máscara, diariamente, de martes a domingo, consigue reunir un público que ya quisieran para sí muchos teatros profesionales.

—No olvide que la pieza interesa, que la dirección fue saludada por la crítica como muy buena, y que en la interpretación descollan Marcela Aymard, Franca Cortesi, Enrique Torreira y Alfredo Aristú, entre otros.

LOS GALOS Y MOLIERE

—Mañana, a las 18, se realizará la última función extraordinaria de la Compañía Francesa de Comedia, que encabezan Jacques Charon y Robert Hirsch.

—Se ofrecerá en la oportunidad "Le mariage", de Moliere, y un recital poético a cargo del elenco completo, que se ha titulado "De Ronsard a Saint-Exupery".

—Y en el transcurso del mismo podrán escucharse creaciones de La Fontaine, Desbordes-Valmore, Víctor Hugo, Alfred de Musset, Baudelaire, Verlaine, Rimbaud, Aragón y Apollinaire, entre otras.

TURNO DE EXHIBICION DE FILMS NACIONALES

El interventor en el I.N.C., en su firme propósito de hacer cumplir las disposiciones vigentes, ha dispuesto para el día de hoy, a las 16, la realización del sorteo legal que establece el artículo 9º, inciso g) del decreto ley Nº 62|57. En dicho acto se sortearán para el turno de sala de estreno las siguientes películas: "Misión 52", "El encuentro", "Proceso a la ley" y "Allá donde el viento brama". Para el turno de cruce: "Un lugar al sol", "Fuego en la sangre" y "Con gusto a rabia". Finalmente, para el turno de cabecera de barrio, y de localidad: "La herencia", "Acosada", Un soltero en apuros", "Un lugar al sol", "Fuego en la sangre" y "Con gusto a rabia".

En los medios cinematográficos, será bien recibida, sin duda, esta actitud del Instituto de cine que pone en un pie de igualdad a los films que aún no han sido exhibidos y que aguardan turno para ser juzgados por el público.

Su Peletero de Confianza

LAZARO ORTEMBERG

Presenta en Julio su Liquidación de Temporada 1965.
Ofertas de la Semana:

Sacón Gato Onza Imit.	$	16.000.—
" flancos Nutria	"	20.000.—
" Lomo Nutria Salvaje	"	37.000.—

SEGUROLA 336 — T. E. 67-8497

LA NACIONAL DE HOY: 2.028

Núm. Prem.

1
01038 .. 900
01046 .. 900
01157 .. 900
01190 .. 900
01434 .. 900
01441 .. 1800
01458 .. 900
01575 .. 900
01611 .. 900

01627 con **$ 6.000**

01652 .. 1800
01704 .. 900
01713 .. 900
01742 .. 900
01836 .. 900
01847 .. 900
01855 .. 1800
01888 .. 900
01921 .. 900
01971 .. 900

01979 con **$ 3.000**

2

02028 con **$ 2.400.000**

02037 .. 900
02076 .. 900
02104 .. 900
02122 .. 900
02128 .. 900
02197 .. 900
02198 .. 1800
02305 .. 900
02326 .. 900
02534 .. 900
02555 .. 900

02558 con **$ 12.000**

02620 .. 900
02650 .. 900
02761 .. 900
02765 .. 900
02775 .. 900
02778 .. 900
02806 .. 900
02821 .. 900

02867 con **$ 60.000**

02920 .. 900
02928 .. 900
02960 .. 900
02967 .. 900

3
03084 .. 900
03086 .. 900
03164 .. 900
03358 .. 900
03409 .. 900
03445 .. 900
03485 .. 900
03509 .. 900
03605 .. 900
03614 .. 900
03642 .. 900
03732 .. 900
03733 .. 900
03765 .. 900
03779 .. 900
03796 .. 900
03856 .. 900
03964 .. 900

4
04266 .. 900
04293 .. 900
04309 .. 1800
04318 .. 900
04319 .. 900
04413 .. 900
04428 .. 900
04745 .. 900
04876 .. 900
04967 .. 900

5
05062 .. 900
05273 .. 900
05276 .. 900
05329 .. 900
05381 .. 900
05400 .. 900
05454 .. 900
05638 .. 900
05666 .. 900
05702 .. 900
05751 .. 900

6
06127 .. 900
06148 .. 900
06171 .. 900
06197 .. 900
06443 .. 900
06456 .. 900
06498 .. 900
06502 .. 900
06662 .. 900

7
07085 .. 900
07190 .. 900
07255 .. 900
07395 .. 900
07419 .. 900
07420 .. 900
07479 .. 900
07483 .. 900
07757 .. 900
07905 .. 900

8
08029 .. 900
08035 .. 900
08087 .. 900
08323 .. 900
08431 .. 900
08448 .. 900
08477 .. 900
08732 .. 900
08824 .. 900

9
09076 .. 1800
09110 .. 900
09171 .. 900
09172 .. 900
09179 .. 900
09282 .. 900
09319 .. 900
09334 .. 900
09335 .. 900
09369 .. 900
09491 .. 900
09612 .. 900
09631 .. 900
08669 .. 900
09703 .. 900
09734 .. 900
09893 .. 900

10
10019 .. 900
10041 .. 900
10094 .. 900
10415 .. 900
10468 .. 900
10469 .. 900
10551 .. 900
10598 .. 900
10606 .. 900
10707 .. 900
10836 .. 900
10839 .. 900
10850 .. 900

11
11097 .. 900
11152 .. 900
11296 .. 900
11351 .. 900
11375 .. 900
11410 .. 900
11439 .. 900
11515 .. 900

11572 con **$ 3.000**

11649 con **$ 3.000**

11666 .. 900
11721 .. 1800
11830 .. 900

12
12029 .. 900
12107 .. 900
12125 .. 900
12147 .. 900
12165 .. 900
12172 .. 900
12346 .. 900
12517 .. 900
12543 .. 900
12556 .. 900
12570 .. 900
12579 .. 1800
12619 .. 900
12674 .. 900
12737 .. 900
12773 .. 900
12880 .. 900
12891 .. 900
12963 .. 900

13
13008 .. 900

13010 con **$ 3.000**

13162 con **$ 3.000**

13197 .. 900
13233 .. 900
13306 .. 900
13312 .. 900
13346 .. 900
13369 .. 900
13372 .. 900
13374 .. 900
13387 .. 900
13451 .. 900
13544 .. 900
13607 .. 900
13611 .. 900
12659 .. 900
13690 .. 900
13804 .. 900
13870 .. 900

13926 con **$ 3.000**

14
14002 .. 900

14023 con **$ 24.000**

14043 .. 900
14046 .. 900
14059 .. 900
14072 .. 900
14089 .. 900
14108 .. 900
14124 .. 900
14139 .. 900
14195 .. 900
14226 .. 1800
14273 .. 900
14287 .. 900
14313 .. 900
14370 .. 900
14371 .. 900
14375 .. 900
14382 .. 900
14428 .. 900
14577 .. 900
14598 .. 900
14651 .. 900
14678 .. 900
14699 .. 900
14781 .. 900
14856 .. 900
14894 .. 900
14895 .. 900
14972 .. 900

15
15007 .. 900

15024 con **$ 600.000**

15025 .. 900
15049 .. 900
15106 .. 900
15119 .. 900
15160 .. 900
15161 .. 900
15312 .. 900
15350 .. 900
15363 .. 900
15479 .. 900
15593 .. 900
15649 .. 1800
15746 .. 900
15750 .. 900
15827 .. 900
15872 .. 900
15969 .. 900
15991 .. 900
15999 .. 900

16
16011 .. 900
16027 .. 900
16025 .. 900
16165 .. 900
16227 .. 900
16279 .. 900
16337 .. 900
16406 .. 900
16478 .. 900
16514 .. 900
16594 .. 900
16611 .. 900
16709 .. 900
16939 .. 900

17
17058 .. 900
17116 .. 900
17200 .. 900
17240 .. 900
17265 .. 900
17465 .. 900
17536 .. 900
17569 .. 900
17713 .. 900
17788 .. 900
17797 .. 900

18
18251 .. 900
18373 .. 900
18380 .. 900
18504 .. 1800
18626 .. 900
18664 .. 900
18805 .. 900
18809 .. 900
18860 .. 900
18872 .. 900
18901 .. 900

19
19026 .. 900
19166 .. 900
19292 .. 900
19332 .. 900
19411 .. 900
19460 .. 900
19864 .. 900
19656 .. 900
19687 .. 900
19760 .. 900

19855 con **$ 3.000**

19899 .. 900

20
20057 .. 900
20144 .. 900

20206 con **$ 6.000**

20430 .. 900
20465 .. 900
20247 .. 900

20399 con **$ 3.000**

20649 .. 900
20861 .. 1800

21
21045 .. 900
21093 .. 900
22109 .. 900
21247 .. 900
21313 .. 900
21451 .. 900
21487 .. 900
21664 .. 900
21704 .. 900
21706 .. 900
21928 .. 900
21947 .. 900
21956 .. 900
21977 .. 900
21984 .. 900

22
22127 .. 900
22296 .. 900
22408 .. 900
22594 .. 900
22709 .. 900
23811 .. 900

23
23015 .. 900
23042 .. 900
23133 .. 900
23359 .. 900
23479 .. 900
23517 .. 900
23571 .. 900
23574 .. 900
23625 .. 900
23632 .. 900
23695 .. 900
23816 .. 900
23727 .. 900
23819 .. 900
23852 .. 900
23925 .. 900

24
24039 .. 900
24282 .. 900
24287 .. 900
24331 .. 900
24568 .. 900
24720 .. 900
24817 .. 1800
24851 .. 900

25
25073 .. 900
25145 .. 900
25220 .. 900
25365 .. 900
25449 .. 900
25496 .. 900
25649 .. 900
25676 .. 900
25679 .. 900
25739 .. 900
25899 .. 900
25967 .. 900

26
26148 .. 900
26016 .. 900
26355 .. 900
26404 .. 900
26418 .. 900
26498 .. 900
26588 .. 900
26659 .. 900
26835 .. 900
26899 .. 900
26970 .. 900
26975 .. 900

27
27056 .. 900
27087 .. 900
27093 .. 900
27098 .. 1800
27671 .. 900
27692 .. 900
27941 .. 900

28
28096 .. 900
28101 .. 900
28111 .. 900
28162 .. 900
28262 .. 1800
28334 .. 900
28374 .. 900
28411 .. 900
28467 .. 900
28535 .. 900
28539 .. 900
28642 .. 900
28760 .. 900
28779 .. 900

29
29163 .. 1800

29227 con **$ 12.000**

29292 .. 900
29336 .. 900
29361 .. 900
29473 .. 900
29478 .. 900
29574 .. 900
29621 .. 900
29634 .. 900
29660 .. 900
29669 .. 900
29699 .. 900

30
30060 .. 900
30084 .. 900
30120 .. 900
30126 .. 900
30202 .. 900
30344 .. 900
30378 .. 900
30431 .. 900
30463 .. 900
30653 .. 900
30764 .. 900
30783 .. 900
30807 .. 900
30898 .. 900
30978 .. 900
30996 .. 900

31
31098 .. 900
31120 .. 900
31206 .. 900
31229 .. 900
31279 .. 900
31282 .. 900
31306 .. 900
31459 .. 900
31504 .. 900
31576 .. 900

31607 con **$ 3.000**

31665 .. 900
31674 .. 900
31675 .. 900
31770 .. 900
31794 .. 900
31816 .. 900
31956 .. 900
31976 .. 900

32
32010 .. 900
32029 .. 900
32049 .. 900
32133 .. 900
32228 .. 1800
32271 .. 900
32277 .. 900

32300 con **$ 3.000**

32425 .. 900
32431 .. 900
32435 .. 900
32464 .. 900
32503 .. 900
32516 .. 900
32539 .. 900
32556 .. 900
32634 .. 900
32654 .. 900
32744 .. 900
32795 .. 900
32804 .. 900
32863 .. 1800
32941 .. 900
32955 .. 900
32959 .. 900

33
33000 .. 900
33015 .. 900
33037 .. 900
23179 .. 900
33187 .. 900
33242 .. 1800

33294 con **$ 6.000**

33415 .. 900
33609 .. 900

33645 con **$ 24.000**

33670 .. 900
33671 .. 900
33710 .. 900
33805 .. 900
33829 .. 900
33837 .. 900
33841 .. 900
33856 .. 900
33924 .. 900
33932 .. 900
33941 .. 900

34
34091 .. 900
34126 .. 900
34160 .. 900
34198 .. 900
34296 .. 900
34356 .. 900
34367 .. 900
34389 .. 900
34391 .. 900
34402 .. 900
34455 .. 900
34476 .. 900

34490 con **$ 6.000**

34496 .. 900
34504 .. 900
34565 .. 900
34590 .. 900
34735 .. 900
34800 .. 900
34853 .. 900
34864 .. 900
34905 .. 900
34989 .. 900

35
35019 .. 900
35044 .. 900
35188 .. 900
35238 .. 900
35271 .. 900
35273 .. 900
35321 .. 900
35488 .. 900
35508 .. 1800
35532 .. 900
35542 .. 900
35576 .. 900
35577 .. 900
35677 .. 900
35803 .. 900
35820 .. 900

36
36057 .. 900
36222 .. 900
36251 .. 1800
36287 .. 900

36310 con **$ 3.000** con

36338 .. 900
36503 .. 900
36602 .. 900
36608 .. 900
36818 .. 900
36872 .. 900
36934 .. 900

37
37044 .. 900
37079 .. 900
37239 .. 900
37263 .. 900
37319 .. 900
37342 .. 900
37550 .. 900
37611 .. 900
37656 .. 900
37747 .. 900
37922 .. 900

38
38163 .. 900
38190 .. 900
38318 .. 900
38329 .. 900
38338 .. 900
38353 .. 900
38409 .. 900
38432 .. 900
38514 .. 900
38545 .. 900
38726 .. 900
38584 .. 1800
38651 .. 900
38829 .. 900
38930 .. 900

39
39127 .. 900
39192 .. 900
39202 .. 900
39234 .. 900

39275 con **$ 3.000**

39337 con **$ 12.000**

39351 .. 900

39370 con **$ 120.000**

39447 .. 900
39552 .. 900
39673 .. 900
39789 .. 900
39858 .. 900
39919 .. 900

39930 con **$ 240.000**

39934 .. 900
39941 .. 900

40
40076 .. 900
40267 .. 900
40273 .. 900
40437 .. 900
40736 .. 1800
40741 .. 900
40979 .. 900

EXTRACTO TOMADO AL CANTO

VIERNES 23 DE JULIO DE 1965

EXTRACTO POR PROGRESION

1	2	3	4	5	6	7	8	9	10	11	12	13	14	15	16	17	18	19	20	21	22	23	24	25	26	27	28	29	30	31	32	33	34	35	36	37	38	39	40
1005	2006	3007	4008	5009	6010	7000	8001	9002	10003	11004	12005	13006	14007	15008	16009	17010	18000	19001	20002	21003	22004	23005	24006	25007	26008	27009	28010	29000	30001	31002	32003	33004	34005	35006	36007	37008	38009	39010	40000
1016	2017	3018	4019	5020	6021	7011	8012	9013	10014	11015	12016	13017	14018	15019	16020	17021	18011	19012	20013	21014	22015	23016	24017	25018	26019	27020	28021	29011	30012	31013	32014	33015	34016	35017	36018	37019	38020	39021	40011
1027	2028	3029	4030	5031	6032	7022	8023	9024	10025	11026	12027	13028	14029	15030	16031	17032	18022	19023	20024	21025	22026	23027	24028	25029	26030	27031	28032	29022	30023	31024	32025	33026	34027	35028	36029	37030	38031	39032	40022
1038	2039	3040	4041	5042	6043	7033	8034	9035	10036	11037	12038	13039	14040	15041	16042	17043	18033	19034	20035	21036	22037	23038	24039	25040	26041	27042	28043	29033	30034	31035	32036	33037	34038	35039	36040	37041	38042	39043	40033
1049	2050	3051	4052	5053	6054	7044	8045	9046	10047	11048	12049	13050	14051	15052	16053	17054	18044	19045	20046	21047	22048	23049	24050	25051	26052	27053	28054	29044	30045	31046	32047	33048	34049	35050	36051	37052	38053	39054	40044
1060	2061	3062	4063	5064	6065	7055	8056	9057	10058	11059	12060	13061	14062	15063	16064	17065	18055	19056	20057	21058	22059	23060	24061	25062	26063	27064	28065	29055	30056	31057	32058	33059	34060	35061	36062	37063	38064	39065	40055
1071	2072	3073	4074	5075	6076	7066	8067	9068	10069	11070	12071	13072	14073	15074	16075	17076	18066	19067	20068	21069	22070	23071	24072	25073	26074	27075	28076	29066	30067	31068	32069	33070	34071	35072	36073	37074	38075	39076	40066
1082	2083	3084	4085	5086	6087	7077	8078	9079	10080	11081	12082	13083	14084	15085	16086	17087	18077	19078	20079	21080	22081	23082	24083	25084	26085	27086	28087	29077	30078	31079	32080	33081	34082	35083	36084	37085	38086	39087	40077
1093	2094	3095	4096	5097	6098	7088	8089	9090	10091	11092	12093	13094	14095	15096	16097	17098	18088	19089	20090	21091	22092	23093	24094	25095	26096	27097	28098	29088	30089	31090	32091	33092	34093	35094	36095	37096	38097	39098	40088
1104	2105	3106	4107	5108	6109	7099	8100	9101	10102	11103	12104	13105	14106	15107	16108	17109	18099	19100	20101	21102	22103	23104	24105	25106	26107	27108	28109	29099	30100	31101	32102	33103	34104	35105	36106	37107	38108	39109	40099
1115	2116	3117	4118	5119	6120	7110	8111	9112	10113	11114	12115	13116	14117	15118	16119	17120	18110	19111	20112	21113	22114	23115	24116	25117	26118	27119	28120	29110	30111	31112	32113	33114	34115	35116	36117	37118	38119	39120	40110
1126	2127	3128	4129	5130	6131	7121	8122	9123	10124	11125	12126	13127	14128	15129	16130	17131	18121	19122	20123	21124	22125	23126	24127	25128	26129	27130	28131	29121	30122	31123	32124	33125	34126	35127	36128	37129	38130	39131	40121
1137	2138	3139	4140	5141	6142	7132	8133	9134	10135	11136	12137	13138	14139	15140	16141	17142	18132	19133	20134	21135	22136	23137	24138	25139	26140	27141	28142	29132	30133	31134	32135	33136	34137	35138	36139	37140	38141	39142	40132
1148	2149	3150	4151	5152	6153	7143	8144	9145	10146	11147	12148	13149	14150	15151	16152	17153	18143	19144	20145	21146	22147	23148	24149	25150	26151	27152	28153	29143	30144	31145	32146	33147	34148	35149	36150	37151	38152	39153	40143
1159	2160	3161	4162	5163	6164	7154	8155	9156	10157	11158	12159	13160	14161	15162	16163	17164	18154	19155	20156	21157	22158	23159	24160	25161	26162	27163	28164	29154	30155	31156	32157	33158	34159	35160	36161	37162	38163	39164	40154
1170	2171	3172	4173	5174	6175	7165	8166	9167	10168	11169	12170	13171	14172	15173	16174	17175	18165	19166	20167	21168	22169	23170	24171	25172	26173	27174	28175	29165	30166	31167	32168	33169	34170	35171	36172	37173	38174	39175	40165
1181	2182	3183	4184	5185	6186	7176	8177	9178	10179	11180	12181	13182	14183	15184	16185	17186	18176	19177	20178	21179	22180	23181	24182	25183	26184	27185	28186	29176	30177	31178	32179	33180	34181	35182	36183	37184	38185	39186	40176
1192	2193	3194	4195	5196	6197	7187	8188	9189	10190	11191	12192	13193	14194	15195	16196	17197	18187	19188	20189	21190	22191	23192	24193	25194	26195	27196	28197	29187	30188	31189	32190	33191	34192	35193	36194	37195	38196	39197	40187
1203	2204	3205	4206	5207	6208	7198	8199	9200	10201	11202	12203	13204	14205	15206	16207	17208	18198	19199	20200	21201	22202	23203	24204	25205	26206	27207	28208	29198	30199	31200	32201	33202	34203	35204	36205	37206	38207	39208	40198
1214	2215	3216	4217	5218	6219	7209	8210	9211	10212	11213	12214	13215	14216	15217	16218	17219	18209	19210	20211	21212	22213	23214	24215	25216	26217	27218	28219	29209	30210	31211	32212	33213	34214	35215	36216	37217	38218	39219	40209
1225	2226	3227	4228	5229	6230	7220	8221	9222	10223	11224	12225	13226	14227	15228	16229	17230	18220	19221	20222	21223	22224	23225	24226	25227	26228	27229	28230	29220	30221	31222	32223	33224	34225	35226	36227	37228	38229	39230	40220
1236	2237	3238	4239	5240	6241	7231	8232	9233	10234	11235	12236	13237	14238	15239	16240	17241	18231	19232	20233	21234	22235	23236	24237	25238	26239	27240	28241	29231	30232	31233	32234	33235	34236	35237	36238	37239	38240	39241	40231
1247	2248	3249	4250	5251	6252	7242	8243	9244	10245	11246	12247	13248	14249	15250	16251	17252	18242	19243	20244	21245	22246	23247	24248	25249	26250	27251	28252	29242	30243	31244	32245	33246	34247	35248	36249	37250	38251	39252	40242
1258	2259	3260	4261	5262	6263	7253	8254	9255	10256	11257	12258	13259	14260	15261	16262	17263	18253	19254	20255	21256	22257	23258	24259	25260	26261	27262	28263	29253	30254	31255	32256	33257	34258	35259	36260	37261	38262	39263	40253
1269	2270	3271	4272	5273	6274	7264	8265	9266	10267	11268	12269	13270	14271	15272	16273	17274	18264	19265	20266	21267	22268	23269	24270	25271	26272	27273	28274	29264	30265	31266	32267	33268	34269	35270	36271	37272	38273	39274	40264
1280	2281	3282	4283	5284	6285	7275	8276	9277	10278	11279	12280	13281	14282	15283	16284	17285	18275	19276	20277	21278	22279	23280	24281	25282	26283	27284	28285	29275	30276	31277	32278	33279	34280	35281	36282	37283	38284	39285	40275
1291	2292	3293	4294	5295	6296	7286	8287	9288	10289	11290	12291	13292	14293	15294	16295	17296	18286	19287	20288	21289	22290	23291	24292	25293	26294	27295	28296	29286	30287	31288	32289	33290	34291	35292	36293	37294	38295	39296	40286
1302	2303	3304	4305	5306	6307	7297	8298	9299	10300	11301	12302	13303	14304	15305	16306	17307	18297	19298	20299	21300	22301	23302	24303	25304	26305	27306	28307	29297	30298	31299	32300	33301	34302	35303	36304	37305	38306	39307	40297
1313	2314	3315	4316	5317	6318	7308	8309	9310	10311	11312	12313	13314	14315	15316	16317	17318	18308	19309	20310	21311	22312	23313	24314	25315	26316	27317	28318	29308	30309	31310	32311	33312	34313	35314	36315	37316	38317	39318	40308
1324	2325	3326	4327	5328	6329	7319	8320	9321	10322	11323	12324	13325	14326	15327	16328	17329	18319	19320	20321	21322	22323	23324	24325	25326	26327	27328	28329	29319	30320	31321	32322	33323	34324	35325	36326	37327	38328	39329	40319
1335	2336	3337	4338	5339	6340	7330	8331	9332	10333	11334	12335	13336	14337	15338	16339	17340	18330	19331	20332	21333	22334	23335	24336	25337	26338	27339	28340	29330	30331	31332	32333	33334	34335	35336	36337	37338	38339	39340	40330
1346	2347	3348	4349	5350	6351	7341	8342	9343	10344	11345	12346	13347	14348	15349	16350	17351	18341	19342	20343	21344	22345	23346	24347	25348	26349	27350	28351	29341	30342	31343	32344	33345	34346	35347	36348	37349	38350	39351	40341
1357	2358	3359	4360	5361	6362	7352	8353	9354	10355	11356	12357	13358	14359	15360	16361	17362	18352	19353	20354	21355	22356	23357	24358	25359	26360	27361	28362	29352	30353	31354	32355	33356	34357	35358	36359	37360	38361	39362	40352
1368	2369	3370	4371	5372	6373	7363	8364	9365	10366	11367	12368	13369	14370	15371	16372	17373	18363	19364	20365	21366	22367	23368	24369	25370	26371	27372	28373	29363	30364	31365	32366	33367	34368	35369	36370	37371	38372	39373	40363
1379	2380	3381	4382	5383	6384	7374	8375	9376	10377	11378	12379	13380	14381	15382	16383	17384	18374	19375	20376	21377	22378	23379	24380	25381	26382	27383	28384	29374	30375	31376	32377	33378	34379	35380	36381	37382	38383	39384	40374
1390	2391	3392	4393	5394	6395	7385	8386	9387	10388	11389	12390	13391	14392	15393	16394	17395	18385	19386	20387	21388	22389	23390	24391	25392	26393	27394	28395	29385	30386	31387	32388	33389	34390	35391	36392	37393	38394	39395	40385
1401	2402	3403	4404	5405	6406	7396	8397	9398	10399	11400	12401	13402	14403	15404	16405	17406	18396	19397	20398	21399	22400	23401	24402	25403	26404	27405	28406	29396	30397	31398	32399	33400	34401	35402	36403	37404	38405	39406	40396
1412	2413	3414	4415	5416	6417	7407	8408	9409	10410	11411	12412	13413	14414	15415	16416	17417	18407	19408	20409	21410	22411	23412	24413	25414	26415	27416	28417	29407	30408	31409	32410	33411	34412	35413	36414	37415	38416	39417	40407
1423	2424	3425	4426	5427	6428	7418	8419	9420	10421	11422	12423	13424	14425	15426	16427	17428	18418	19419	20420	21421	22422	23423	24424	25425	26426	27427	28428	29418	30419	31420	32421	33422	34423	35424	36425	37426	38427	39428	40418
1434	2435	3436	4437	5438	6439	7429	8430	9431	10432	11433	12434	13435	14436	15437	16438	17439	18429	19430	20431	21432	22433	23434	24435	25436	26437	27438	28439	29429	30430	31431	32432	33433	34434	35435	36436	37437	38438	39439	40429
1445	2446	3447	4448	5449	6450	7440	8441	9442	10443	11444	12445	13446	14447	15448	16449	17450	18440	19441	20442	21443	22444	23445	24446	25447	26448	27449	28450	29440	30441	31442	32443	33444	34445	35446	36447	37448	38449	39450	40440
1456	2457	3458	4459	5460	6461	7451	8452	9453	10454	11455	12456	13457	14458	15459	16460	17461	18451	19452	20453	21454	22455	23456	24457	25458	26459	27460	28461	29451	30452	31453	32454	33455	34456	35457	36458	37459	38460	39461	40451
1467	2468	3469	4470	5471	6472	7462	8463	9464	10465	11466	12467	13468	14469	15470	16471	17472	18462	19463	20464	21465	22466	23467	24468	25469	26470	27471	28472	29462	30463	31464	32465	33466	34467	35468	36469	37470	38471	39472	40462
1478	2479	3480	4481	5482	6483	7473	8474	9475	10476	11477	12478	13479	14480	15481	16482	17483	18473	19474	20475	21476	22477	23478	24479	25480	26481	27482	28483	29473	30474	31475	32476	33477	34478	35479	36480	37481	38482	39483	40473
1489	2490	3491	4492	5493	6494	7484	8485	9486	10487	11488	12489	13490	14491	15492	16493	17494	18484	19485	20486	21487	22488	23489	24490	25491	26492	27493	28494	29484	30485	31486	32487	33488	34489	35490	36491	37492	38493	39494	40484
1500	2501	3502	4503	5504	6505	7495	8496	9497	10498	11499	12500	13501	14502	15503	16504	17505	18495	19496	20497	21498	22499	23500	24501	25502	26503	27504	28505	29495	30496	31497	32498	33499	34500	35501	36502	37503	38504	39505	40495
1511	2512	3513	4514	5515	6516	7506	8507	9508	10509	11510	12511	13512	14513	15514	16515	17516	18506	19507	20508	21509	22510	23511	24512	25513	26514	27515	28516	29506	30507	31508	32509	33510	34511	35512	36513	37514	38515	39516	40506
1522	2523	3524	4525	5526	6527	7517	8518	9519	10520	11521	12522	13523	14524	15525	16526	17527	18517	19518	20519	21520	22521	23522	24523	25524	26525	27526	28527	29517	30518	31519	32520	33521	34522	35523	36524	37525	38526	39527	40517
1533	2534	3535	4536	5537	6538	7528	8529	9530	10531	11532	12533	13534	14535	15536	16537	17538	18528	19529	20530	21531	22532	23533	24534	25535	26536	27537	28538	29528	30529	31530	32531	33532	34533	35534	36535	37536	38537	39538	40528
1544	2545	3546	4547	5548	6549	7539	8540	9541	10542	11543	12544	13545	14546	15547	16548	17549	18539	19540	20541	21542	22543	23544	24545	25546	26547	27548	28549	29539	30540	31541	32542	33543	34544	35545	36546	37547	38548	39549	40539
1555	2556	3557	4558	5559	6560	7550	8551	9552	10553	11554	12555	13556	14557	15558	16559	17560	18550	19551	20552	21553	22554	23555	24556	25557	26558	27559	28560	29550	30551	31552	32553	33554	34555	35556	36557	37558	38559	39560	40550
1566	2567	3568	4569	5570	6571	7561	8562	9563	10564	11565	12566	13567	14568	15569	16570	17571	18561	19562	20563	21564	22565	23566	24567	25568	26569	27570	28571	29561	30562	31563	32564	33565	34566	35567	36568	37569	38570	39571	40561
1577	2578	3579	4580	5581	6582	7572	8573	9574	10575	11576	12577	13578	14579	15580	16581	17582	18572	19573	20574	21575	22576	23577	24578	25579	26580	27581	28582	29572	30573	31574	32575	33576	34577	35578	36579	37580	38581	39582	40572
1588	2589	3590	4591	5592	6593	7583	8584	9585	10586	11587	12588	13589	14590	15591	16592	17593	18583	19584	20585	21586	22587	23588	24589	25590	26591	27592	28593	29583	30584	31585	32586	33587	34588	35589	36590	37591	38592	39593	40583
1599	2600	3601	4602	5603	6604	7594	8595	9596	10597	11598	12599	13600	14601	15602	16603	17604	18594	19595	20596	21597	22598	23599	24600	25601	26602	27603	28604	29594	30595	31596	32597	33598	34599	35600	36601	37602	38603	39604	40594
1610	2611	3612	4613	5614	6615	7605	8606	9607	10608	11609	12610	13611	14612	15613	16614	17615	18605	19606	20607	21608	22609	23610	24611	25612	26613	27614	28615	29605	30606	31607	32608	33609	34610	35611	36612	37613	38614	39615	40605
1621	2622	3623	4624	5625	6626	7616	8617	9618	10619	11620	12621	13622	14623	15624	16625	17626	18616	19617	20618	21619	22620	23621	24622	25623	26624	27625	28626	29616	30617	31618	32619	33620	34621	35622	36623	37624	38625	39626	40616
1632	2633	3634	4635	5636	6637	7627	8628	9629	10630	11631	12632	13633	14634	15635	16636	17637	18627	19628	20629	21630	22631	23632	24633	25634	26635	27636	28637	29627	30628	31629	32630	33631	34632	35633	36634	37635	38636	39637	40627
1643	2644	3645	4646	5647	6648	7638	8639	9640	10641	11642	12643	13644	14645	15646	16647	17648	18638	19639	20640	21641	22642	23643	24644	25645	26646	27647	28648	29638	30639	31640	32641	33642	34643	35644	36645	37646	38647	39648	40638
1654	2655	3656	4657	5658	6659	7649	8650	9651	10652	11653	12654	13655	14656	15657	16658	17659	18649	19650	20651	21652	22653	23654	24655	25656	26657	27658	28659	29649	30650	31651	32652	33653	34654	35655	36656	37657	38658	39659	40649
1665	2666	3667	4668	5669	6670	7660	8661	9662	10663	11664	12665	13666	14667	15668	16669	17670	18660	19661	20662	21663	22664	23665	24666	25667	26668	27669	28670	29660	30661	31662	32663	33664	34665	35666	36667	37668	38669	39670	40660
1676	2677	3678	4679	5680	6681	7671	8672	9673	10674	11675	12676	13677	14678	15679	16680	17681	18671	19672	20673	21674	22675	23676	24677	25678	26679	27680	28681	29671	30672	31673	32674	33675	34676	35677	36678	37679	38680	39681	40671
1687	2688	3689	4690	5691	6692	7682	8683	9684	10685	11686	12687	13688	14689	15690	16691	17692	18682	19683	20684	21685	22686	23687	24688	25689	26690	27691	28692	29682	30683	31684	32685	33686	34687	35688	36689	37690	38691	39692	40682
1698	2699	3700	4701	5702	6703	7693	8694	9695	10696	11697	12698	13699	14700	15701	16702	17703	18693	19694	20695	21696	22697	23698	24699	25700	26701	27702	28703	29693	30694	31695	32696	33697	34698	35699	36700	37701	38702	39703	40693
1709	2710	3711	4712	5713	6714	7704	8705	9706	10707	11708	12709	13710	14711	15712	16713	17714	18704	19705	20706	21707	22708	23709	24710	25711	26712	27713	28714	29704	30705	31706	32707	33708	34709	35710	36711	37712	38713	39714	40704
1720	2721	3722	4723	5724	6725	7715	8716	9717	10718	11719	12720	13721	14722	15723	16724	17725	18715	19716	20717	21718	22719	23720	24721	25722	26723	27724	28725	29715	30716	31717	32718	33719	34720	35721	36722	37723	38724	39725	40715
1731	2732	3733	4734	5735	6736	7726	8727	9728	10729	11730	12731	13732	14733	15734	16735	17736	18726	19727	20728	21729	22730	23731	24732	25733	26734	27735	28736	29726	30727	31728	32729	33730	34731	35732	36733	37734	38735	39736	40726
1742	2743	3744	4745	5746	6747	7737	8738	9739	10740	11741	12742	13743	14744	15745	16746	17747	18737	19738	20739	21740	22741	23742	24743	25744	26745	27746	28747	29737	30738	31739	32740	33741	34742	35743	36744	37745	38746	39747	40737
1753	2754	3755	4756	5757	6758	7748	8749	9750	10751	11752	12753	13754	14755	15756	16757	17758	18748	19749	20750	21751	22752	23753	24754	25755	26756	27757	28758	29748	30749	31750	32751	33752	34753	35754	36755	37756	38757	39758	40748
1764	2765	3766	4767	5768	6769	7759	8760	9761	10762	11763	12764	13765	14766	15767	16768	17769	18759	19760	20761	21762	22763	23764	24765	25766	26767	27768	28769	29759	30760	31761	32762	33763	34764	35765	36766	37767	38768	39769	40759
1775	2776	3777	4778	5779	6780	7770	8771	9772	10773	11774	12775	13776	14777	15778	16779	17780	18770	19771	20772	21773	22774	23775	24776	25777	26778	27779	28780	29770	30771	31772	32773	33774	34775	35776	36777	37778	38779	39780	40770
1786	2787	3788	4789	5790	6791	7781	8782	9783	10784	11785	12786	13787	14788	15789	16790	17791	18781	19782	20783	21784	22785	23786	24787	25788	26789	27790	28791	29781	30782	31783	32784	33785	34786	35787	36788	37789	38790	39791	40781
1797	2798	3799	4800	5801	6802	7792	8793	9794	10795	11796	12797	13798	14799	15800	16801	17802	18792	19793	20794	21795	22796	23797	24798	25799	26800	27801	28802	29792	30793	31794	32795	33796	34797	35798	36799	37800	38801	39802	40792
1808	2809	3810	4811	5812	6813	7803	8804	9805	10806	11807	12808	13809	14810	15811	16812	17813	18803	19804	20805	21806	22807	23808	24809	25810	26811	27812	28813	29803	30804	31805	32806	33807	34808	35809	36810	37811	38812	39813	40803
1819	2820	3821	4822	5823	6824	7814	8815	9816	10817	11818	12819	13820	14821	15822	16823	17824	18814	19815	20816	21817	22818	23819	24820	25821	26822	27823	28824	29814	30815	31816	32817	33818	34819	35820	36821	37822	38823	39824	40814
1830	2831	3832	4833	5834	6835	7825	8826	9827	10828	11829	12830	13831	14832	15833	16834	17835	18825	19826	20827	21828	22829	23830	24831	25832	26833	27834	28835	29825	30826	31827	32828	33829	34830	35831	36832	37833	38834	39835	40825
1841	2842	3843	4844	5845	6846	7836	8837	9838	10839	11840	12841	13842	14843	15844	16845	17846	18836	19837	20838	21839	22840	23841	24842	25843	26844	27845	28846	29836	30837	31838	32839	33840	34841	35842	36843	37844	38845	39846	40836
1852	2853	3854	4855	5856	6857	7847	8848	9849	10850	11851	12852	13853	14854	15855	16856	17857	18847	19848	20849	21850	22851	23852	24853	25854	26855	27856	28857	29847	30848	31849	32850	33851	34852	35853	36854	37855	38856	39857	40847
1863	2864	3865	4866	5867	6868	7858	8859	9860	10861	11862	12863	13864	14865	15866	16867	17868	18858	19859	20860	21861	22862	23863	24864	25865	26866	27867	28868	29858	30859	31860	32861	33862	34863	35864	36865	37866	38867	39868	40858
1874	2875	3876	4877	5878	6879	7869	8870	9871	10872	11873	12874	13875	14876	15877	16878	17879	18869	19870	20871	21872	22873	23874	24875	25876	26877	27878	28879	29869	30870	31871	32872	33873	34874	35875	36876	37877	38878	39879	40869
1885	2886	3887	4888	5889	6890	7880	8881	9882	10883	11884	12885	13886	14887	15888	16889	17890	18880	19881	20882	21883	22884	23885	24886	25887	26888	27889	28890	29880	30881	31882	32883	33884	34885	35886	36887	37888	38889	39890	40880
1896	2897	3898	4899	5900	6901	7891	8892	9893	10894	11895	12896	13897	14898	15899	16900	17901	18891	19892	20893	21894	22895	23896	24897	25898	26899	27900	28901	29891	30892	31893	32894	33895	34896	35897	36898	37899	38900	39901	40891
1907	2908	3909	4910	5911	6912	7902	8903	9904	10905	11906	12907	13908	14909	15910	16911	17912	18902	19903	20904	21905	22906	23907	24908	25909	26910	27911	28912	29902	30903	31904	32905	33906	34907	35908	36909	37910	38911	39912	40902
1918	2919	3920	4921	5922	6923	7913	8914	9915	10916	11917	12918	13919	14920	15921	16922	17923	18913	19914	20915	21916	22917	23918	24919	25920	26921	27922	28923	29913	30914	31915	32916	33917	34918	35919	36920	37921	38922	39923	40913
1929	2930	3931	4932	5933	6934	7924	8925	9926	10927	11928	12929	13930	14931	15932	16933	17934	18924	19925	20926	21927	22928	23929	24930	25931	26932	27933	28934	29924	30925	31926	32927	33928	34929	35930	36931	37932	38933	39934	40924
1940	2941	3942	4943	5944	6945	7935	8936	9937	10938	11939	12940	13941	14942	15943	16944	17945	18935	19936	20937	21938	22939	23940	24941	25942	26943	27944	28945	29935	30936	31937	32938	33939	34940	35941	36942	37943	38944	39945	40935
1951	2952	3953	4954	5955	6956	7946	8947	9948	10949	11950	12951	13952	14953	15954	16955	17956	18946	19947	20948	21949	22950	23951	24952	25953	26954	27955	28956	29946	30947	31948	32949	33950	34951	35952	36953	37954	38955	39956	40946
1962	2963	3964	4965	5966	6967	7957	8958	9959	10960	11961	12962	13963	14964	15965	16966	17967	18957	19958	20959	21960	22961	23962	24963	25964	26965	27966	28967	29957	30958	31959	32960	33961	34962	35963	36964	37965	38966	39967	40957
1973	2974	3975	4976	5977	6978	7968	8969	9970	10971	11972	12973	13974	14975	15976	16977	17978	18968	19969	20970	21971	22972	23973	24974	25975	26976	27977	28978	29968	30969	31970	32971	33972	34973	35974	36975	37976	38977	39978	40968
1984	2985	3986	4987	5988	6989	7979	8980	9981	10982	11983	12984	13985	14986	15987	16988	17989	18979	19980	20981	21982	22983	23984	24985	25986	26987	27988	28989	29979	30980	31981	32982	33983	34984	35985	36986	37987	38988	39989	40979
1995	2996	3997	4998	5999		7990	8991	9992	10993	11994	12995	13996	14997	15998	16999		18990	19991	20992	21993	22994	23995	24996	25997	26998	27999		29990	30991	31992	32993	33994	34995	35996	36997	37998	38999		40990

TERMINACIONES

Los números que terminan

028

tienen premio de $ 2.400

Los que terminan en

28

tienen premio de $ 1.080

y los que terminan en

8

tienen premio de $ 540

Premios Mayores

1º	$ 2.400.000 ..	2028
2º „	600.000 ..	15024
3º „	240.000 ..	39930
4º „	120.000 ..	39370
5º „	60.000 ..	2867
6º „	24.000 ..	14023
7º „	24.000 ..	33645
8º „	12.000 ..	2558
9º „	12.000 ..	29227
10º „	12.000 ..	39337
11º „	6.000 ..	1627
12º „	6.000 ..	20206
13º „	6.000 ..	33294
14º „	6.000 ..	34490
15º „	3.000 ..	1979
16º „	3.000 ..	11572
17º „	3.000 ..	11649
18º „	3.000 ..	13010
19º „	3.000 ..	13162
20º „	3.000 ..	13926
21º „	3.000 ..	19855
22º „	3.000 ..	20399
23º „	3.000 ..	31607
24º „	3.000 ..	32300
25º „	3.000 ..	36310
26º „	3.000 ..	39275

APROXIMACIONES

DEL PRIMER PREMIO

2.026 Con $ 20.000

2.027 Con $ 40.000

2.029 Con $ 40.000

2.030 Con $ 20.000

DEL SEGUNDO PREMIO

15023 Con $ 15.000

15025 Con $ 15.000

DEL TERCER PREMIO

39929 Con $ 6.000

39931 Con $ 6.000

MONTEVIDEO

1º	$ 1.500.000 ..	7907
2º „	150.000 ..	11371
3º „	50.000 ..	14806
4º „	10.000 ..	6914
5º „	10.000 ..	12183
6º „	5.000 ..	6672
7º „	5.000 ..	7829
8º „	5.000 ..	9152
9º „	5.000 ..	10697
10º „	5.000 ..	13139

SE REALIZARAN 26 JUGADAS EL PROXIMO MES

Entró en circulación el programa de sorteos para el próximo mes. Incluye 26 jugadas entre las nuestras y las de la vecina orilla. Todas de carácter ordinario, con programas comunes, como para ir manteniendo el interés de los aficionados hasta llegar a las de tipo extraordinario de fin de año.

En Montevideo habrá una lotería especial el martes 24, con un premio mayor de 8.000.000 de pesos oro. Las jugadas de Tucumán, comenzarán media hora antes, a partir de la primera jugada del próximo mes. He aquí el detalle completo de todas las loterías y los números mayores de pizarra:

NACIONAL
Días 6, 13, 20 y 27
1 de $ 2.400.000
1 „ „ 600.000
1 „ „ 240.000
1 „ „ 120.000
1 „ „ 60.000
2 „ „ 24.000
3 „ „ 12.000
4 „ „ 6.000
12 „ „ 3.000
26 premios

PROVINCIA
Días 5, 12, 19 y 26
1 de $ 2.400.000
1 „ „ 450.000
1 „ „ 180.000
1 „ „ 90.000
1 „ „ 45.000
2 „ „ 24.000
4 „ „ 12.000
10 „ „ 6.000
21 premios

CORDOBA
Día 4
1 de $ 10.000.000
1 „ „ 1.000.000
1 „ „ 250.000
1 „ „ 125.000
1 „ „ 50.000
5 „ „ 25.000
10 premios

Días 11, 19 y 25
1 de $ 10.000.000
1 „ „ 1.000.000
1 „ „ 240.000
1 „ „ 120.000
1 „ „ 45.000
5 „ „ 15.000
10 premios

TUCUMAN
Días 7, 14, 21 y 28
1 de $ 10.000.000
1 „ „ 750.000
1 „ „ 240.000
1 „ „ 120.000
1 „ „ 60.000
5 „ „ 15.000
10 premios

MONTEVIDEO
Días 2, 9, 27 y 30
1 de $ 1.000.000
1 „ „ 100.000
1 „ „ 20.000
2 „ „ 10.000
5 „ „ 5.000
10 premios

Días 6 y 13
1 de $ 1.500.000
1 „ „ 150.000
1 „ „ 50.000
2 „ „ 10.000
5 „ „ 5.000
10 premios

Día 24 - 10 premios
1 de $ 8.000.000
1 „ „ 800.000
1 „ „ 300.000
2 „ „ 100.000
5 „ „ 50.000

TOMBOLAS
Días 11, 16 y 20

TUCUMAN: PASO LA UNIDAD 7 A SER LA FAVORITA

Un "Capicúa" Clave: 757

Otro acierto de CRONICA que se suma a los muchos que viene ofreciendo en todas las loterías. Al salir favorecida la unidad 8 con el premio mayor de la última jugada de Tucumán, nuestra cifra favorita resultó premiada y nos volvió a dar la razón, para satisfacción de nuestros lectores, que siguen las recomendaciones de "El Globo de la Suerte", con las mejores referencias, para arrimar a los números que en última instancia "dispone" el azar. Para mañana, pasa a ser favorito el 7. Aquí está el detalle:

Atrasados a la grande

Centena
7
23 sorteos sin salir
Decena
5
45 sorteos sin salir
Unidad
7
17 sorteos sin salir
Favorito: 757

Dos cifras atrasadas
50
No sale desde el 23|7|55
Número favorecido: 30.050

Otros números remisos
14 — 55 — 87 — 91

Aquí está el número que usted debe seguir mañana. Búsquelo de acuerdo con las iniciales de su nombre y apellido y encontrará su número favorito. Estas referencias sirven solamente para el día de mañana.

BUSQUE SU NUMERO

A 3	B 6	C 1	CH 5	D 2	E 4
F 2	G 6	H 9	I 8	J 0	K 7
L 8	LL 0	M 5	N 1	Ñ 3	O 4
P 2	Q 1	R 4	S 5	T 9	U 7
V 3	W 9	X 6	Y 7	Z 8	—

A los Premios el 321

La estadística constituye uno de los motivos más firmes para decidir la elección de los números. A veces con acentuado entusiasmo, debido, precisamente, a que hace mayor tiempo que está sin salir la cifra que destaca. A los premios, el número clave para mañana es el 321, recomendado por ser las tres cifras que menos se dieron en cada uno de los lugares. En cuanto a la decena, se mantiene atrasada la 27, que no sale desde hace 47 jugadas. El 31 también hace rato que no se da y se presenta como serio aspirante.

Atrasados a los premios

27
47 sorteos sin salir
31
41 sorteos sin salir
47
37 sorteos sin salir
28
36 sorteos sin salir
94
31 sorteos sin salir

Centena	Decena	Unidad
3	2	1

Favorito: 321

Combinación factible
57 — 21

SORTEOS DE AGOSTO

DIAS	LOTERIAS	$	PREMIOS
2	Montevideo .	1.000.000	10
4	Córdoba ...	10.000.000	10
5	Provincia ..	2.400.000	21
6	Nacional ...	2.400.000	26
6	Montevideo .	1.500.000	10
7	Tucumán ...	10.000.000	10
9	Montevideo .	1.000.000	10
11	Córdoba	10.000.000	10
11	Tómbola	—	20
12	Provincia ..	2.400.000	21
13	Nacional ...	2.400.000	26
13	Montevideo .	1.500.000	10
14	Tucumán ...	10.000.000	10
16	Tómbola	—	20
19	Córdoba	10.000.000	10
19	Provincia	2.400.00	21
20	Nacional	2.400.000	26
20	Tómbola	—	20
21	Tucumán ...	10.000.000	10
24	Montevideo .	8.000.000	10
25	Córdoba	10.000.000	10
26	Provincia ...	2.400.000	21
27	Nacional	2.400.000	26
27	Montevideo .	1.000.000	10
28	Tucumán ...	10.000.000	10
30	Montevideo .	1.000.000	10

HORARIOS

Montevideo	Com. 13.40	Term.	13,90 hs.	
Nacional .	Com. 13.00	Term.	14,30 hs.	
Provincia .	" 13,00	"	14,30 "	
Córdoba ..	" 13,00	"	14,10 "	
Tucumán .	" 14,30	"	15,50 "	
Montevideo	" 13,00	"	14,15 "	
Tómbola ..	" 13,00	"	13,40 "	

LEORAMA

Por LEO VANES

★ SE ANUNCIA LA VISITA DE VITTORIO DE SICA A BUENOS AIRES EN SEPTIEMBRE

★ JORGE MARCHESINI, ENAMORADO, NO DEJA A SU NOVIA SOLA NI EN LA PELUQUERIA

★ EL ELENCO DE "LOCOS DE VERANO" FUE EN GIRA A ROSARIO; ¡EXITO SIN PESOS!

VITTORIO DE SICA EN BUENOS AIRES

Ayer corrió la noticia por el mundillo de los "bien informados", anunciando la presencia en Buenos Aires del ahora muy comercial director y actor cinematográfico italiano Vittorio de Sica. El distinguido hombre del teatro y el cine europeos estaría en Buenos Aires a mediados de setiembre. Haría presentaciones en canales de televisión de esta ciudad y también de Montevideo. Nada se dijo si también haría teatro, aunque no se descarta tal posibilidad, dado el interés de taquilla que podría despertar una figura de su magnitud.

★ Dinero Para Hacer Cine

A esta altura del año Antonio Prieto pensaba estar en España, casi aislado del mundanal ruido. Pero no solo no se fue, sino que esta filmando una película, y le propusieron otra coproducción, ahora con México. Víctor Buchino le preguntó los otros días, en rueda de amigos, qué consideraba él en estos momentos una buena inversión cinematográfica, y el cantante de la acaramelada voz y la gran personalidad le respondió con seriedad: **"La primera condición para que una inversión de dinero no resulte mal negocio en cine en estos momentos, es que el dinero lo ponga otro".**

★ ¿Quién Sabe Hacer Giras?

Salir en giras teatrales por el interior del país, es una hazaña que no cualquiera la hace. Y los que las organizan tienen que saber hacerlas, ya que como todas las cosas en la vida, se necesita ese algo tan importante que se llama: experiencia! Y si no pregúntenle al elenco que representa "Los locos de Verano" en el teatro Municipal San Martín. Los de la comedia musical, partieron rumbo a Rosario, patria chica del Polo Lavié astro del elenco, e hicieron una breve pero fructífera temporada. Pero... como la gira fue mal calculada, a pesar del suceso de crítica y de público, los integrantes del elenco, que viajaron con los gastos pagos y trabajan en cooperativa, regresaron a Buenos Aires con dos a tres mil pesos de ganancia las figuras fuertes del elenco y ni qué decir que el resto con mucho menos. No les dije que para salir en giras, y sobre todo elencos numerosos, hay que saber calcular bien las cosas...

Surtidísimo

"¡Acabáramos!", exclamaron las amigas de mi tía Eulogia, cuando se enteraron que Graciela Martinelli era la novia del novel autor del olvidable "Show de S.E.", que finaliza a fin de mes. Por supuesto, la actriz trabajó en el mismo. ★ Walt Disney nació el 5 de diciembre de 1901; actualmente Buenos Aires ve "La espada en la piedra", y veremos "Mary Poppins", que se anuncia como el mayor impacto de Disney, que no es poco decir. ★ Panqueques a la americana con helado de limón, es el postre favorito de Maurice Jouvet, tanto en invierno como en verano. ★ Guillermo Bredeston tiene un nombre de origen teutón. Guillermo significa: "que protege con firme voluntad". ★ A Hugo Dargó le hicieron una despedida en la Boca, con motivo de su viaje a Venezuela. Sus amigos de siempre lo rodearon. ★ **Y... el carrousel de Buenos Aires sigue andando.**

★ Tocadiscos en un Tornado Jet

En el tocadiscos que tiene junto al televisor el nuevo auto "Tornado Jet Ambassador" que se compró Ben Molar, Atilio Marinelli escuchó los dos temas que grabará. El muchacho al fin tiene tiempo para cumplir con su contrato de grabación. Los temos seleccionados fueron: "Huyo de ti", de origen brasileño, y "Un día". El día que los grabará será el 29 del corriente mes. También viajaba en el mismo moderno y lujoso auto la vedette Zulma Faiad, que seleccionó su repertorio "chez Ben Molar", la chica grabará en el mismo sello que lo hace Horacio Aschieri, según se dijo.

★ ¿Cómo Serán sin Pestañas Falsas?

En la actualidad está tan generalizado el empleo de pestañas falsas, o postizas, como quieran llamarlas, que uno se pregunta siempre cómo serán determinadas estrellas que las utilizan sin tal adorno, que, indudablemente, aumenta la belleza de los ojos de cualquier mujer. Pero la mayor desilusión de Emilio Comte no fue comprobar que las del sexo opuesto llevan postizos en torno a los ojos, sino cuando, las otras noches, al visitar a un cómico de nuestros teatros de revistas, y sin querer vió uno de los vestidos —¿o desvestidos.— de una famosa vedette, y comprobó que ésta no solo utiliza pestañas falsas, sino que también otras redondeces y provocativas curvas, son obra de su modista, más que de la Madre Naturaleza.

★ Cumpleaños de la Fecha

Dos veteranos y respetados nombres de nuestro ambiente artístico cumplen años en el día de la fecha. Son ellos Zelmar Gueñol, que de imitador radial pasó a ocupar un destacad lugar en nuestros escenarios, y don Santiago Arrieta, un oriental que se quedó en Buenos Aires para siempre. A los dos, felicitaciones.

★ Ni en la Peluquería

Jorge Marchesini, que tiene tres casas: una en Mar del Plata, la casa paterna en el Gran Buenos Aires y un departamento en el Barrio Norte, que en la actualidad ocupa su prometida junto a la madre de ésta, está tremendamente enamorado de Anita Martínez, la chica de los pelos largos y el gran copetín. Las otras noches Anita fue a lo del peluquero Aníbal, para hacerse una nota fotográfica de peinados, en la que le levantaron su pelo, dándole un aspecto completamente distinto, y hasta allí se fue Marchesini como fiel escudero. Testigos de su presencia fueron Irma Córdoba, Irma Roy y doña Milagros de la Vega, quienes estaban en el lugar. La pequeña Anita declaró luego que los peinados le gustaron mucho, pero que seguirá llevando sus cabellos sueltos, por encontrarlos más "comerciales" (sic).

★ En Ritmo de Tango

• En el Canal 11 se asegura, que contrariamente, a lo que andan diciendo por allí, Cátulo Castillo, el libretista de "Así canta Buenos Aires", no lo despidieron del programa, sino que se despidió él mismo. Las causas radican en que el conocido libretista y también compositor ha sido nombrado por S.A.D.A.I.C. como delegado de la institución a varios congresos, como el que pasó en Brasil y el de Chile, que se efectúa en estos días.

• El tango sigue gustando mucho en el interior del país, así lo prueban las giras hechas recientemente, por: Argentino Ledesma, M. Bustos, Alberto Morán, Roberto Goyeneche, Echagüe y Floreal Ruiz, entre otros. Ante estos acontecimientos, productores de TV están estudiando la posibilidad de hacer un Festival de Tangos, pues, según expresaron: "... los tangueros no se han gastado en TV y pueden gustar mucho".

ZAPATA HARA TV EN MONTEVIDEO

Rodolfo Zapata fue contratado en exclusividad por el Canal 12 de Uruguay, como principal figura de dos nuevos programas. Su intervención en el lanzamiento de estos dos ciclos es muy importante. Será un show que permitirá la actuación de tres o cuatro figuras de primera línea en forma constante, mientras que actuarán episódicamente, estrellas internacionales. El otro ciclo estará constituido por una telecomedia al estilo de las comedias musicales, pero con más referencia a los gustos del público uruguayo. Se llamará "Petit Uruguay" y actuará junto a Zapata la juvenil Marilina Ross.

Palabras Cruzadas

HORIZONTALES

1) Bóveda celeste. 5) Carne asada. 7) Pasión del ánimo. 10) Avariento. 11) Nombre de mujer. 13) Gran río de Africa que desemboca en el Mediterráneo. 14) Hospedar, albergar. 15) Con poca diferencia, aproximadamente. 16) Avestruz australiano. 17) Estimar, apreciar. 19) Efugio para eludir una dificultad. 22) Composición poética. 23) Lengua provenzal. 25) Ciudad de Francia en el departamento de Vaucluse. 26) Río de Rusia, afluente del Duina del N. 28) Ciudad de la India, cerca de Bombay. 29) Emperador de Rusia. 31) Combinación de sonidos agradables. 34) Miembros de que se valen las aves para volar. 36) Radical de una disociación electrolítica. 37) Después de; a continuación de. 39) Copiar, reproducir. 41) Hijo mayor de Adán y Eva. 42) Listas o fajas. 43) Da condiciones de salubridad a un terreno. 44) Forma de pronombre personal de 1ª persona. 45) Movimiento de los pies para caminar. 46) Conjunto de las partículas desagregadas de las rocas.

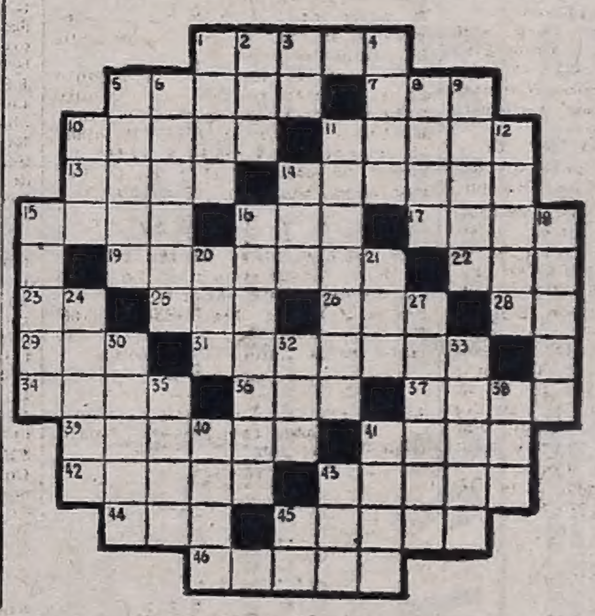

VERTICALES

1) Que cuesta mucho. 2) Familiarmente, americanismo; muy distraído. 3) Río de Europa que desagua en el Cantábrico. 4) Organo de la audición. 5) Advierta, prevenga. 6) Humor segregado por las glándulas de la boca. 8) Red de barras de hierro que se coloca para seguridad o adorno. 9) Arbol de madera blanca y ligera y muy resistente al agua. 10) Nombre de mujer. 11) Avenida fuerte de agua; inundación. 12) Máquina para roturar la tierra. 14) Planta umbelífera de semillas aromáticas empleadas en medicina. 15) Cabaña formada de estacas y cubierta de paja. 16) Rayas en hueco que tienen algunos cuerpos. 18) Bahías, ensenadas. 20) Afluente del Paraguay, en la frontera con el Brasil. 21) Todavía. 24) Cubierta externa de las flores completas. 27) Individuo de cierta raza de gentes errantes. 30) Biógrafo español del siglo XVIII. 32) Aférèsis de amor. 33) Primer signo del Zodíaco. 35) Destino, hado. 38) Madre de la Virgen María. 40) Precio fijo, puesto por la autoridad a las cosas vendibles. 41) Edificio para habitar. 43) Apócope de santo. 45 Nombre de consonante.

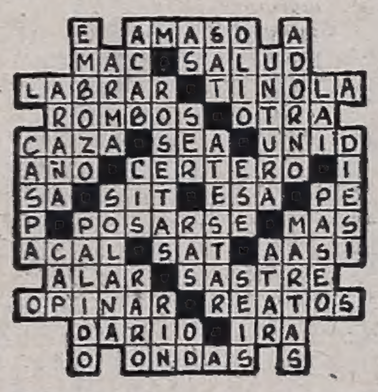

(Solución del número anterior)

ESPECTACULOS DE TV PARA LA TARDE Y LA NOCHE

16
- 7 Mujeres a la Hora del Té
16.30
- 9 Furia
- 11 Teleteatro Hogareño "Un domingo para mamá".
- 13 La Novela Odol de la Tarde "Los hermanos".
17
- 7 Teleteatro a la Hora del Té "Week-End sangriento".
- 9 Teleteatro Nueve "El amor tiene razón".
- 11 Caza Submarina
- 13 Buenas Tardes, Mucho Gusto (2ª edición)
- 9 Vuelve el Cisco Kid
17.30
- 7 Nueva Dimensión
- 11 Cine Aventura
- 13 Teatro Palmolive del Aire "Mis tres amores".
18
- 7 Botas de Siete Leguas
- 9 El Hombre del Rifle
- 11 Daniel, el Terrible
- 13 Panorama Hogareño
18.30
- 9 Bat Masterson
- 11 Lassie
- 13 Gran Teleteatro Pond's "El amor tiene cara mujer".
19
- 7 Banco de Belleza
- 9 Teleteatro de las Estrellas "Maison Polyana".
- 11 El Llanero Solitario
- 13 Bronco
19.20
- 13 Los Tres Chiflados
19.30
- 7 Noticiero TV
- 9 Titanes en el Ring Programa deportivo.
- 11 Cheyenne
20
- 7 Hollywood a Través del Tiempo
20.20
- 13 Noticiero 13
20.30
- 7 Batalla Aérea Serie.
- 11 Hechizada Serie cómica.
- 13 Mis Hijos y Yo

21
- 9 Los Mosqueteros de la Risa
- 11 Show S. E. Show musical.
- 13 Dr. Cándido Pérez, Señoras
21.30
- 7 Suspenso
- 13 Viendo a Biondi
22
- 7 Gran Teatro Universal
- 9 Enigma
- 11 Ben Casey
- 13 Hotel Alegría
22.30
- 13 Acción en Miami Serie de aventuras.
23
- 11 El Repórter Esso
- 9 Así Era Tyrone Power "Sangre y arena" (Nort.)
23.15
- 11 PronostIKA
23.20
- 11 Enfoques de Actualidad
23.30
- 11 Cine Nocturno "La madrastra" (Argent.)
- 13 Jungla Humana
24
- 7 Noticiero YPF
0.30
- 13 Cine de Trasnoche "La Vuelta de Rocha"

Al cierre
- 11 Palabras de Vida
- 13 Un Momento de Meditación

UN GRAN EXITO MUNDIAL, AHORA EN BUENOS AIRES

"EL SEÑOR PUNTILA Y SU CHOFER"

de BERTOLT BRECHT

Con INDA LEDESMA - LAUTARO MURUA
MIGUEL LIGERO
LALO HARTICH - JORGE RIVERA LOPEZ
y CHELA RUIZ

HOY a las 21.45 Horas - TEATRO ARGENTINO Bmé. MITRE 1448 - 37-9324

Localidades en venta con 5 días de anticipación

ESPECTACULOS TEATRALES Y VARIEDADES PARA HOY

...LON. 35-5416. Hoy a las 21 hs. ...añana, 17.30 hs. 2º concierto ...ado 24, 17.30 hs. 2º concierto ...abono a 4 vesp. Recital del ...inista Ruggiero Ricci. Plate pe... 1.000. Sob. de ab. en vta. jueves. ...ado 24, 21 hs. 7ª función del ...a Sáb. Noct. Ultima represen... ...ón de Un ballo in maschera, de ...di. (Con el mismo elenco del ...ves 22). Dir. de Orq.: Bruno ...toletti. Platea $ 1.000. Sob. de ...no en venta. ...etería: Todos los días de 10 a ...hs. en A. Toscanini (Viamont... ...; días de función hasta u... ...después de iniciada la misma.

...N. G. S. MARTIN. Ctes. 1530. ...611. — Sala Martín Coronado: ... 21.30 hs. 3ª función Abono A. ...pañía Francesa Charon-Hirsch ...Le Mariage force, de Moliere y ...roi se meurt, de Ionesco. Loca... ...des sobrantes de abono en vta. ...ñana 21.30 hs. 3ª función Abo... B; y a las 18 hs. Función Ex... ...ordinaria a precios especiales. ...ital Poetique de Ronsard a Saint ...pery y Le Mariage force, de ...liere. Platea $ 600. Super $ 350. ...a Casacuberta: Hoy a las 21.30 ...as. Comedia Nacional presenta: ...a Rosita la soltera, de García ...ca. Dirección escénica: E. Serra... Escenografía: O. Ovejero. Di... ...ción Gral. Luisa Vehil. Pl. $ 120. ...C. Esmeralda 506. 35 0506. Hoy ...hs., de A. Wesker, Hablando de ...usalén. Dom. 18 y 21 hs. Loc. ...ta 5 días ant. Mañ. 20 y 23 hs.

...ON. Maipú 326. Hoy 20 y 22.15: ...año. Cuando estamos casados, de ...estley. Dir. R. Dairiens. Venta 5 días de anticipación.

...GENTINO. B. Mitre 1448. 37-9324 ...5 hs. EXITO MUNDIAL. ...nda LEDESMA
Lautaro MURUA
Miguel LIGERO
Lalo HARTICH
Jorge RIVERA LOPEZ
y Chela RUIZ

Señor Púnfila y su Chofer

de B. Brecht. Dir. Inda Ledesma. Localidades en venta 5 días antic.

A. Y CIENCIAS. Maipú 466. 31-1306. 22 hs.: **Historias para ser contadas,** de O. Dragún, con B. Matar y H. Pellegrini.

ASTRAL. Ctes. 1639. 46-5707. Ultimos días del mayor éxito 1965: Hoy 21 y 23. **Magia y misterio del folklore,** con A. Yupanqui, Los cantores de Quilla Huasi, S. Ayala; "El Chúcaro", N. Viola, Ballet, y la act. esp. de R. Galarza.

ATENEO. Paraguay 918. 31-2888. Teatro Popular de Madrid, H. Donay, D. Jaufret, con A. Bove, J. Redondo en: **Hay alguien detrás de la puerta,** de A. Paso. Hoy 22.15 hs.

AUDITORIO KRAFT. Florida 681. 31-2775. Tercer mes consecut. Hoy 22 hs.: **Un mes en el campo.** Comedia dramát. de I. Turgueniev. Dirección: M. Madanes.

BUENOS AIRES. 40-5680. Nuevo espectáculo cómico dirigido por: **CECILIO MADANES.** Con **AMELIA BENCE - ESTELLA MOLLY,** gran elenco y debut teatral **ANTONIO CARRIZO.** Hoy a las 22.15. Estreno:

Flor de Cacto

el mayor éxito de risa de París.

CANARO, Fco. (Ex Solís) B. de Irigoyen 1433. 26-1437. (Pza. Constit.) Hoy 21.30. Mañana 18, 21 y 23, todo Bs. As. reirá viendo: **El peor de la escuela,** por la compañía cómica, **Marianito Bauzá y Alberto Olmedo.** Niñ. $ 50. Jubilados gratis.

CANDILEJAS. Rivadav. 640. 30-5846. Calefac. María del P. Armesto, H. Méndez. Hoy a las 22.15. Mañana a las 18, 21 y 23.15: **Las mantenidas** de Mihura.

CARPA POP. ARGENTINO. Medrano 530 (Casi Ctes.) T. E. 38 9918. ¿El espectáculo soy yo?, con A. Locati. Un espectáculo distinto, audiovisual. A las 22.15 hs.

COMEDIA. Ctes. 778. 46-4485. Cía. P. Singerman. Exito cómico: Cásese primero... y pague después. S/rest. Hoy 20.15 y 22.15. Mañ.: 18, 21 y 23.15 horas.

COMICO. Corrientes 1280. 35-2108. Hoy, a las 22.15: Luis Sandrini, presenta: Cía. de LOS ASES,
FRANCISCO PETRONE
MALVINA PASTORINO
MECHA ORTIZ
DUILIO MARZIO
DIANA MAGGI
ENRIQUE FAVA
OLINDA BOZAN
con: H. Cárpena, F. Delbene, N. Massi, N. Pinzón, E. Talion, G. Ugarte; en la comedia espectacular que apasiona a Buenos Aires:

El Proceso de Mary Dugan

(Inc|m|14|añ). Dirección: DANIEL TINAYRE
Mañ. 20.30 y 23. Dom. 18.15 y 22.15. Localidades en venta.

DE ARTE. R. Peña 344. Pres. Cía.: Murray, Fortuna, Medina, de José A. Cosentino: **PALACIOS, DIPUTADO DEL PUEBLO.** Direc. E. Cané. Hoy 22 horas.

DEL PUEBLO. D. Norte 943. 35-3606. a las 21.45: TARTUFO, de Moliere. Platea $ 44.

DEL ALTILLO. Florida 640. 31-5905. Estr. Nac. **Fin de diciembre,** de R. Halac. Dir. A. Fernández y R. López Pertierra. A las 22 hs.

EL GORRO ESCARLATA. Rincón 374. Ult. func. de **Don Rufo de los milagros.** Simpática comedia de E. Montaine. Hoy 20.30 y 22 hs.

EL NACIONAL. Ctes. 960. Hoy 21 y 23 horas:

Adolfo Stray - Nélida Roca

GOGO ANDREU, ALFREDO BARBIERI, ANCHART-BAL y EL QUINTETO REAL en:

MI BELLO DAMO

Mañ. Trasn. y dom. verm. 18 hs.

EMPIRE. H. Yrigoyen 1934. 47-8770. Cía. Manuel de Sabatini, Ambar La Fox en: **La sexy y el inocente.** Hoy 20.30 y 23, mús. B. Lavecchia.

FCIO. SANCHEZ. Loria 1195. 93-2275 Actual, humana! 22.15: **Historias de jubilados,** de Luis Ordaz. $ 80.

IAM. Florida 659. 3er. mes éxito: **Las brujas de Salem,** A. Miller. Dir. M. Lavalle. 21.30 hs. (P|m|14|añ.)

IFT. B. Sur Mer 549. 88-9420. Hoy 22 hs. **REQUIEN PARA UN VIERNES A LA NOCHE,** con J. M. Gutiérrez.

INST. T. DI TELLA. Florida 936. 31-4781|26. 21.45 hs. **Lutero,** de J. Osborne. $ 120. Estudiantes $ 80. (Ultimo mes).

J. DE VEDIA. (Ex Montevideo). Calefacc. Montevideo y Ctes. 46-2581. Miérc. 28, debut. La obra que asombrará a Bs. As. **Oh, papá, pobre papá, mamá te colgó en el ropero y yo estoy tan triste,** de A. Kopit, con I. Córdoba, F. de Paula y elenco

LA MASCARA (Teatro La Cueva). Callao 182 (Subsuelo). Estreno: **Recuerdo de dos lunes,** de Arthur Miller. Hoy 22 hs.

LASSALLE. Cangallo 2263. 47-9388. Cía. R. Rosen con E. Comte, A. Vélez en: **La mujer del domingo.** Hoy a las 22.15. Calefac. (Sin rest.)

LICEO. Riv. y Paraná. T. E. 38-4291. Espect. Gallo pres. 22.15 hs. Cía. **Bisutti-Salerno-Vittori.** 4 meses en cartel: **Paula y los leones.** Direcc. N. Olazábal (P|m|18|añ.)

LOS INDEPENDIENTES. S. Martín 766. 32 5922. Hoy 20.30. 7º mes de éxito: **Galileo Galilei,** de B. Brecht. Mús. de H. Eisler.

MAIPO. Esmeralda 443. 45-4882. Revistas. Extraordinario estreno: 21 y 23 horas:

MUJERES 100 %

José MARRONE, Juanita Martínez, Hilda Mayo, Argentinita Vélez, Vicente Rubino, Marcos Zucker y Don Pelele, Dorita Burgos. (Mañ. trasn.)

MARCONI. Rivadav. 2330. 47-0116. Hoy a las 22.15, la obra de Vito de Martini: **Los hermanos.**

N. TEATRO. Sulpacha 927. 32-9547. Hoy a las 22 hs.: **Raíces.** Localid. en vta. para la sem. De 10 a 23 hs.

ODEON. Esmeralda 367. 45-3635. Hoy, a las 22.15 horas.
BERTA SINGERMAN
Gran labor de actriz en:
SARAH BERNHARDT
Ultimos días.

PEQUEÑO T. B. Mitre 1259. 46-4181. 6º mes A. Miranda en **Una cama y dos maridos.** Exito. Hoy 21 y 23. Mañana: 18.15, 21 y 23.

REGINA. (Casa del Teatro) S. Fe 1235. 41 5709. 22 en punto, de E. Albee: **¿Quién le teme a Virginia Woolf?** (P|m|18|a.) Direc. Luis Mottura. 281 rep. I. Quirós, M. de Urquijo, S. Alemán, E. Alfaro

R. BAMBA. Río Bamba 179. 45-6251 Estr. Nac. **Estela de madrugada,** de R. Halac. Dir. Y. Mossian. 22 hs.

S. TELMO. Chacabuco 966. 33-2804. Ult. 9 días Hoy 22 hs.: **La Granada,** de R. J. Walsh. Dir.: O. Bonet

S. M. DEL B. AYRE. Montvideo 842. 41-6086. **La rebelión de mamá,** con S. Gómez Cou, I. Roy, F. Zerpa, I. Grondona, N. Gambier. (S|rest.) A las 21.30 horas.

SMART. - Ctes. 1283. 35-2592. Cía

Raúl Rossi

Hoy gran éxito cómico:

Los Nietos de Papá

de A. Santa Cruz. Mañana: 17.45, 21 y 23, ríase como nunca con ROSSI. Loc. en venta.

TEATRO 35. Callao 435. 40-7654. Hoy 22.15, estreno: **Buenos Aires con ton y son.** (Tangos, milongas, poemas, leyendas y otros asuntos de la Reina del Plata), de J. Huasi. 10 únicos días. Loc. en venta.

VARIEDADES

ITAL-PARK
Avenida LIBERTADOR Y CALLAO
El Parque más Maravilloso del Mundo
Ambiente familiar y de categoría Playa de estacionamiento gratuita - Abierto los domingos desde las 1[illegible] horas. Continúan instalándose las modernísimas atracciones únicas en el mundo, que hacen la delicia de chicos y grandes.

CIRCO CITY STAR. Rivad. 6355. 66 4111. Hoy, 18 y 22 hs. — Malabaristas. Trapecistas. Tonys. Payasos. **El Globo de la muerte. Las Estatuas de Mármol.** Elefantes de la India. Mañ. 15, 18 y 22 hs.

CIRCO BISMARK. Rivadavia 4357. (casi esquina Avda. La Plata). — Presenta 3er. programa con: Acrobatas aereos - Trapecistas - Jockey diabólico - Caballos - Perros - Pájaros - Tonys - Payasos, etc. Hoy: a las 18 y 22 horas.

LUNA PARK. Ctes. 99. 31-1990-5100; Mañ. a 10 rounds: sensacional doble reunión con la presentación de los campeones pluma y liviano de Panamá y Argentina: **Carlos Cañete** (camp. Arg. y Sudamericano) vs. **Antonio Amaya** (Camp. Panameño) y **Abel Laudonio** (Camp. Arg.) vs. **Humberto Trottman** (Camp. panameño) y prelim. Pop.: $ 200. Hora: 21.45.

NOCTURNAS

LA COPLA. — Talcahuano 360. — Todos los días, de 23 a 3 horas.
LOS 3 CHISPITAS
LOS DE BRONCE
RAFAEL DE ALBA
JULIO IBAÑEZ
Teresita Oliva y Pedro Martínez. Anima: Angel Salas.

SPARDAS. Maipú 960. Diariamente de 23.30 a 3.45, actuación estelar de:
GLORIA VELEZ
con acompañamiento musical y un destacado elenco.

PATIO DE TANGO. Ctes. 1445. Diariamente de 22 a 3 hs.: R. GOYENECHE, M. MONTERO, F. SASSONE, A. DALTON. Los 5 Dehezinos, Elba Berón, José Canet, Larry (humorista). Anima: Roberto Giménez.

EL BARRIL. Salguero 1135. Diariamente de 22 a 3 horas. cene y diviértase, actúan:
RAUL BERON
Alberto Podestá, Trío Típico, "El Barril".

ESPECTACULOS CINEMATOGRAFICOS PARA HOY

CENTRO

...BASSADOR. Lavalle 777. 31-0706 ...semana triunfal. Hoy: 14.35, ...0 y 22 hs. Jerarquizando la pan...a llega con su gracia y juven... Julie Andrews, en la graciosa ...cula:

La Novicia Rebelde
(The sound of music)
...50 y 21.30: S. Musical. Loc. en ... con 8 días de anticip.

...IZONA. Lav. 727. 31-6967. A las ..., 15.20, 17.50, 20.20 y 22.50 hs. ...esentando a J. Seberg, en Lilith. ...|m|18|añ.) Variedades. Contin.

...TE. Diag. Norte 1156. 35-9604. ... 16.15, 18.30, 20.45 y 23: ESPLENDOR EN LA HIERBA Elia Kazán, con Natalie Wood.

...STOR. Ctes. 746. 45-5541. A las ...50, 15, 17.10, 19.25, 21.20 y 23.15: ...cesos Argentinos y

La Espada en la Piedra

... más recientes creación de Walt ...sney. Martes: 36 hs. de suspenso.

...TLANTIC. Belgrano 1260. 38-2726. ...laya de estacionamiento gratis). ...nuto Cañete, detective privado; ...balcón de la Luna. Cont.

...UDITORIO KRAFT. Florida 681. ...-275. A las 13.40, 16.30 y 19.10: ...AMLET. C'masc. Excl. esta sala. ...nc|m|14|años).

...VENIDA. Av. de Mayo 675. De ...a 24 hs. Not. Dib. y ¿Quién ...rmió en mi cama? Tech. Proh. ...enores de 14, Inc. p. 18 a. P: $ 22.

...ARRITIZ. Suipacha 452. 35-0156. ...50, 16.10, 18.25, 20.40 y 23 hs.: ...DORADO JOHN, con J. Kulle y ...Scholin (P|m|18|a); 13.30, 15.50, ...10, 20.35 y 22.45: Noticiario.

...ROADWAY. — Corrientes 1155. — ...5.35, 19 y 22.25: Estreno exclusivo ...e esta sala:

Lord Jim

...Apta para todo público). con P. ...'Toole, J. Mason y C. Jurgens, en ...anavisión y Tecn.; 18.30 y 21.55: ...Musical. Loc. en venta con 8 días ...e anticipación.

...ALLAO. Callao 27. 40-1898. A las ...5.10, 17.40, 20.20 y 23:
LILITH
...on J. Seberg y W. Beatty; 14.50, ...7.20, 19.50 y 22.30: Var. (P|p|18|añ.)

...ECIL. Defensa 845. 34-5461. El ...caso de los Cheyennes; El valle de ...a muerte; Canto de sirenas. (S|R.)

...ERVANTES. Belgrano 1820. 38-2698 ...ont. 14, 18.10 y 22.40 hs.:
EL LLANTO DEL IDOLO
...6.10 y 20.40: Sean Connery (James ...ond) Los implacables. (P|m|14|a.)

...OLISEO. Charcas 1119. 44-0242. ...Ult. sem.) (Prec. espec. a Inst. Cul...urales). A las 16.20, 18.30, 20.50 y ...3.15 hs. LA BELLA DURMIENTE ...DEL BOSQUE, en Superpanavisión ...0 mm. y Magicolor. (Apto p|t|púb.) ...5.30, 18, 20.15 y 22.40 hs. Suc. Arg.

...DILECTO. 44-5885. 14.20, 18.20 y ...2.30: La mujer de paja; 16.20 y ...0.35: Dos chicas y un seductor. ...P|m|14|años).

...ELECTRIC. Lavalle 836. 35-1846. ...Estreno: La posada de los tres se...retos. T. Britton; Cien ojos tiene la ...noche, N. Patrick. (P|p|m|14|añ.)

...G. SPLENDID. S. Fe 1860. 44-0808. ...14.10, 16.10, 18.10, 20.35 y 23: J. Desailly y F. Dorleac en un film ...de Francois Truffaut:
PIEL DULCE
...16, 18, 20.05 y 22.30: Variedades. ...(Proh|m|de|18|años).

...G. MITRE. B. Mitre 1332. 38-5591. ...Así es Galicia, en colores; Secreta...ia para todo, C. Sevilla.

...GLORIA. Av. de Mayo 1225. 38-6966 ...Ext. Est.: Así es Galicia, Tecn. La ...rosa roja; Dolores La Parrala. Col.

...GRAN REX. Corrientes 857. 35-7000.
ULTIMOS DIAS
13.25, 15.45, 18, 20.35 y 23.10:

Dedos de Oro

(Goldfinger). James Bond el agente secreto 007. (Apta para todo púb.) 13, 15.20, 17.40, 20.20 y 22.55: Not. Arg.: 20 y 22.35: S. Musical. Sábado trasnoche: Zorba el griego. Loc. en vta. con 3 días de antic.

G. VICTORIA. Avda. de Mayo 882. 34-1493. La mujer del zapatero; Bajo el cielo de México. Tecn.

HINDU. Lavalle 842. 35-1114. A las 13, 14.50, 16.50, 18.50, 21 y 23.10:
INVITACION A UN PISTOLERO
(Sin restr.) Tecnicolor. 14.40, 16.35, 18.35, 20.35 y 22.45: Notic. y Show Musical.

IDEAL. Suipacha 378. A las 14.30, 16.25, 18.25, 20.30 y 22.40: Suc. Arg.

Me Compré un Papá
(Apta para todo público)

IGUAZU. — Lavalle 940. 35.4431. 12.50, 15.05, 17.35 20.15 y 22.50 hs.: S. Connery y G. Lollobrigida, en:
LA MUJER DE PAJA
(Proh. men. 14 e Inc. 18 años)

LORRAINE. Ctes. 1551. 13.40; 15 y 15; 17; 19 y 21. Num.: 23 Creación genial de A. Wajda.

Lady Macbeth en Siberia

Mañ.: Jules et Jim.

LOS ANGELES. Ctes. 1770. 40-3742. Doble programa en technicolor de:
WALT DISNEY
A las 15.30, 17.55, 20.15 y 22.35:

Disneylandia de Noche

A las 13.50, 16, 18.30, 20.50 y 23.10:

La Espada en la Piedra

Graciosa película de dibujos animados en largo metraje tan alegre como fantástica...

LUXOR. — Lavalle 669. 31-3893. — A las 13.25, 14.55, 16.40, 18.35, 20.40 y 22.45 hs.: Not. y D. Bogarde y T. Courtenay, en:
POR LA PATRIA
(Proh. menores 14 años).

METROPOL. Lavalle 869. 35-1936. 13, 16.10, 19.40 y 23.05: El secreto de la esmeralda; 14.25, 17.40 y 21.10: Venganza diabólica. Platea $ 80. (P|m|18|años).

METROPOLITAN. Ctes. 1343. Tel. 40-0816 y 1064. Hoy a las 14, 18.10 y 22.10 hs.:

My Fair Lady
(Mi bella dama)

La mejor película de 1964 (apta para todo público, en radiante tecnicolor. A. Hepborn, R. Harrison; 17.40, 21.40 hs. show music. de V. Gobbi. Bol. de 10 a 23 hs. Matines, a las 14 hs. P.: $ 170.

MONUMENTAL. Lavalle 780. A las 13.55, 18, 20.30, 22.50: Not. y
DOS WHISKYS Y UN SOFA
(Inc|m|14|añ.) Con M. Schell y M. Vogler, en colores.

MUNDIAL. Corrientes 959. Act. cómicas, Chaplin, 3 Chiflados, Gordo y Flaco, Espaguetti, Pato, Conejo Loco, Pluto, Noticiero.

NORMANDIE. Lavalle 861. A las 12, 14.05, 16.20, 18.40, 20.45 y 22.50: Suc. Argentinos y

La Espada en la Piedra

de Walt Disney, en col. (S|restr.) Martes est. El matasanos, Jerry Lewis. color. Sábado trasnoche.

OCEAN. Lavalle 739. 32-1515. A las 13.40, 15.55, 18.20, 20.50 y 23.10: S. Loren y M. Mastroianni en:
MATRIMONIO A LA ITALIANA
(P|m|18|añ.) en Techn. Dir. Vittorio De Sica. 20.20 y 22.50: Show music.

OPERA. Corrientes 860. 35-1335. A las 13.40, 15.50, 18.10, 20.30 y 23.05:

A Cazar Solteros

con J. P. Belmondo, J. C. Brialy, M. Presle, C. Denueve y M. Laforet. (P|m|18|añ.) A las 13.20, 15.30, 17.40, 20.10 y 22.45: Suc. Arg. A las 20.30 y 22.30: Show Musical, con O. Norton. En breve: Alcoba para una espía.

PARIS. Lavalle 769. 31-2916. Cont. Las esclavas existen todavía; Amor bestial. (P|p|m|18|añ.)

PLAZA. Ctes. 939. 35-7777. Loc. numeradas. A las 13.50, 16.15, 18.20, 20.40 y 23 hs.:
PIEL DULCE
13.30, 15.40, 18, 20.20 y 22.45: Var. (P|p|m|18|añ.)

PREMIER. Ctes. 1565. 46-2113. A las 13.50, 16.20, 19.25, 22.25: Not. y

El Llanto del Idolo

(P|m|14|añ.) R. Harris y R. Roberts. Laureada Festival Cannes; 19.10 y 22.10: S. Musical. Martes: El matasanos, con J. Lewis.

PRINCESA. Suipacha 460. 35-1112. 12.45, 16.5, 19.35 y 23.5:
LOS VALIENTES MUEREN DE PIE
14.35, 18.5 y 21.35: Su Majestad de los Mares del Sud (Inc. m|14añ.).

REAL CINE. Esmeralda 425. 45-3600 Cont. desde las 12 hs. Grandioso programa de cómicas y dibujos en tecnicolor.

RENACIMIENTO. Lav. 925. 35-1850.
PATRULLA INFERNAL
K. Douglas y R. Meeker, 13.10, 14.40 16.30, 18.10, 20.05 y 22.15. Cont. S|R.

ROSE MARIE. Ctes. 780. 45-6448. Cont. (P. m. 18 añ.) Nino Manfredi en: **Han robado a un vigilante;** Asalto al tren pagador.

ROTARY. Ctes. 565. 49-7061. Cont. Not. Las amistades particulares, Proh. men. 18 años. Diedi Haupm.

SARMIENTO. Lavalle 852. 35-3338. Loc. Num. 13, 14.50, 16.45, 18.45, 20.55 y 23.10: C. Cardinale y R. Steiger en: LOS INDIFERENTES. (P|m|18|a.). 12.50, 14.40, 16.30, 18.30, 20.45 y 23: Var. Sáb. trasn. 1 hora: Los indiferentes.

S. LAVALLE. Lavalle 862. 35-0235. El vengador misterioso, H. Drache y I. van Bergen, Panor.: 13, 16.20, 19.50 y 23.20 (P|m|18|a); Destinos fatales: V. Prince y L. Gage, Panavisión, col.;: 14.45, 17.55 y 21.25 (P|m|14|a). Plat. $ 80. Cont.

SUIPACHA. Suipacha 442. A las 14, 15.45, 17.50, 20.20 y 22.50: Suc. Arg. Variedades y

Sammy la Foca Loca
(Sin restricciones)

Una divertida creación de Walt Disney, en brillantes colores. Gran éxito en sus 28 semanas. Martes 27 **La espada en la piedra.**

TROCADERO. Lavalle 820. 35-1455. 13.30, 15.35, 17.45, 20 y 22.25: Variedades; 13.40, 15.50, 18, 20.30 y 23: **Marido a medias,** R. Hudson y G. Lollobrígida. (I|m|14|añ.) Techn.

UNION. Indep. 2870. 97-2565. Proh. men. 18 años. El silencio la ronda; Cuando el amor pasa. Mañ. en trasnoche: Tognazi y las menores de edad.

ALMAGRO

ALCAZAR. Ctes. 4636. 86-3870. Expreso internacional; La fortaleza de los desesperados; El tesoro d|diablo.

HOLLYWOOD. Ctes. 4256. 86-4213. Cont. A las 14.30, 18.25 y 22.20: Suc. Arg. y **Tú, mi conejo y yo,** con Jerry Lewis y M. Macdonald en Tech.; 16.25 y 20.20: La furia de Maciste. Men. tarde $ 60.

MEDRANO. Ctes. 3976. 86-3501. Cont. 15.25, 19, 22.50 hs. Estreno: J. P. Belmondo en: **A CAZAR SOLTEROS** (P|m|18|añ.) 15.50, 17,20.40: Las esclavas existen todavía, C|S. Color. 15.15, 16.45 y 22.35: Suc. Arg. Sáb. 24 a las 20 y 22.30 hs.: últimos recitales del rabino Shlomo Carlebach. Loc. num. en venta.

P. DEL CINE. Riv. 3636. 88-4818. Estreno. A las 14.40, 18.40 y 22.40:
LOS INDIFERENTES
con C. Cardinale, R. Steiger y P. Goddard; 16.45 y 20.40: Il Sorpasso, con V. Gassman. (P|m|18|añ.)

ROCA. Rivadavia 3753. 97-1517. A las 15.55, 19.35 y 23.20 horas:
A CAZAR SOLTEROS
con J. P. Belmondo y J. C. Brialy; a las 14.25, 17.35 y 21.30: Las esclavas existen todavía; a las 19.15 y 23.10 hs.: Sucesos Argentinos.

BELGRANO

CABILDO. Cabildo 2347. 73-3852. - Adorado John; Desayuno en cama doble. Cont. (P|m|18|añ.)

BELGRANO. Cabildo 2356. 73-5691 13.50, 16.40, 19.50 y 23: LA ESPADA EN LA PIEDRA; 15.15, 18.10 y 21.30: Aventura en Florencia.

G. BELGRANO. Cabildo 2165. 73-7200 Cont. 14.50: Var.; 17.20 y 21.05: 15.30, 19.15 y 23: Piel dulce. (P|18). Tempo di Roma, con C. Aznavour;

GRAL. PAZ. Cabildo 2702. 701-1212. Cont. 14.45, 18.45 y 23 hs.: Los indiferentes, con C. Cardinale. (Pr|m. 18|añ.) 16.45 y 20.55: Il sorpasso, con V. Gassman, en colores. (P|18).

I. MONROE. Monroe 3245. 73-7538. Estreno: La gran fuga del tren 234; Conquistados por amor. Niñ. $ 50.

LIDO. Cabildo 3241. 701-2996. 55 días en Pekín, A. Gardner; El perro que se creyó Mapache, sin restricciones. Platea: $ 60.

MIGNON. Juramento y Cabildo. Tel. 73-3899. La espada en la piedra, de Walt Disney; Aventura en Florencia

PRINCIPE. Cabildo 2327. 73.2781. El ocaso de los cheyenes, J. Stewart; S.M. de los Mares del Sur, B. Lancaster.

RITZ. Cabildo 685. 77-0686. Canuto Cañete, detective privado; Canuto Cañete y los 40 ladrones. Cont. S|R.

G. SAVOY. Cabildo 2829. 701-1500. 2ª semana. 15.10, 18.50 y 22.50: La mujer de paja; 17.10 y 21.10: Pasiones en conflicto. (P|m|18|añ.)

BOCA Y BARRACAS

OLAVARRIA. Olavarría 635. 21-0454. El Rolls Royce amarillo; La furia del deseo; Pasaje sangriento.

SOCIAL. M. de Oca 1643. 21-1166. El tren; Sacrificio sin gloria; El ratón en la Luna. (Calefacción).

BANFIELD

SAN MARTIN. Con gusto a rabia; Las relaciones peligrosas; Estrictamente privado.

BOEDO

CUYO. Boedo 858. 97-6975. A las 16, 19.20 y 23: en tecnic.
PAN, AMOR y SOFIA
S. Loren y V. De Sica; 14.10, 17.40 y 21, en tecnic.: Mi querido doctor. Menores $ 60.

EL NILO. Boedo 1068. 97-2984. Cont. Calef. Y. Brinner en: **Invitación a un pistolero,** a las 17.50 y 22.40 hs. A las 16 y 20.55: Patrulla infernal; las 14.30 y 19.25 hs.: Ribera de heroismo. Men. $ 60.

G. SAN JUAN. S. Juan 3246. 97-4293 Cont. Niños $ 40. Viaje de una noche de verano; Cuando calienta el sol; Viento salvaje. (G. Cooper).

LOS ANDES. Boedo 777. 97-4233. Operación Crossbow, con S. Loren en tecnicolor; O. S. S. 117, con Kerwin Mathews. Continuado.

MODERNO. Boedo 937. 97-8601. - Buenas noches, Buenos Aires; Carlos Gardel: Historia de un ídolo; Palabra de honor. May. $ 60.

S. S. JUAN. S. Juan 2540. 97-5908. Cont. Men. $ 35. Me compré un papá; El diablo del mar, en Magic.; Tres días después de la inmortalidad.

CABALLITO

ASAMBLEA. Asamblea 921. Teléf. 923-3222. Tú, mi conejo y yo; La furia de Maciste; Impuestos al día me quedo en la vía.

LEZICA. Rivadavia 4622. A las 16 y 25 y 22.25 hs. Canuto Cañete, detective privado, C. Balá; 14.40 y 20.40 hs. Rebelde sin causa, J. Marrone.

MORENO. Rivadavia 5050. 90-4303. Calef. 16.10; 19.30 y 22.50 hs.
POR LA PATRIA
con T. Courtenay y D. Bogarde; 14.30; 17.50 y 21.15 en Eastmancolor: Los paraguas de Cherburgo, con C. Deneuve (Proh. m. 14 a.).

RIO DE LA PLATA. Avda Farral y Gaona. 89-0844. 14.30, 18.30 y 22.30 hs.
PIEL DULCE
16.40 y 20.40 Las hora sde amor. (Prohibido para men. 18 años).

COLEGIALES

ALVAREZ THOMAS. A. Thomas 841. 51-4909. Los hijos del capitán Grant; Temerario rescate; Rumbo al infinito.

ARGOS. F. Lacroze 3455. 54-0673. 15.50, 19.15, 22.55: Suc. Arg. y:
A CAZAR SOLTEROS
Con J. P. Belmondo y C. Deneuve; 14.20, 17.40, 21.20: **El amor bestial.** (Documental en colores). (P|m|18.)

G. CORDOBA, Córd. 4633, 773-0700. Estr. JAPON PROHIBIDO. El Desprecio. B. Bardot. Los Delfines. Prohibido menores 18 años.

REGIO. Córdoba 6056. 772-3350. **Los implacables,** S. Cornery; Cosecha amarga, Callejón del hampa.

RIALTO. Córdoba 4287. 86-9764. Calefacción. Sylvia (Tecn.) 10 horas de terror, Muñequita de lujo, Tec. Proh. men. 18 años. Continuado.

FLORES

COLISEO. Bonorino 36. 63-6181. C. 15.50, 19.20, 22.40 hs. Invitación a un pistolero. Tecn. 14.20, 17.30 y 21 La patrulla infesnal. Dom. Loc. numeradas.

CONTINENTAL. Carabobo 945. Tel. 63-2218. Cont. Tú, mi conejo y yo, La furia de Maciste, Variedades.

G. SEL. DE FLORES. J. B. Alberdi 2941. 61-8145. Calef. Descanso.

FENIX. Rivadavia 7802. 612-8858. — Cont. 16.50 y 20.40 hs. **Las esclavas existen todavía;** 14.50 y 20.25 hs. Vaned. 18.20 y 23.15: Suc. Arg.; 15.10, 18.45 y 22.40: J. P. Belmondo y J. C. Brialy en:
A CAZAR SOLTEROS
Con C. Deneuve. (P|m|18|añ.)

FLORES. Rivadavia 6661. 63-3701. - Cont. 15.45, 19.30 y 23: Los Indiferentes, C. Cardinale; 14.30, 17.50 y 21.25: La reina y su zángano, U. Tognazzi. (P|m|18|años).

GAONA. Gaona 3263. 59-2551. Me compré un papá, El diablo del mar, Muchachas.

PUEYRREDON. Rivadavia 6871. Tel. 612-0389. Cont. 15.30, 19.10 y 22.55: Suc. Arg. y
A CAZAR SOLTEROS
VistaVisión, con J. P. Belmondo. M. Presle; 14, 17.20 y 21.05: Las esclavas existen todavía; Docum. del Africa; y Oriente, en Tec. (P|18|a.) Mañ.: en trasnoche: El matasanos, V. Visión. Tecn. con Jerry Lewis.

R. INDARTE. R. Indarte 54. Tel. 66-7500. Cont. 14.30 Var. 15.10; 19 y 10 y 23 hs. Un film de F. Truffaut: **Piel dulce;** 17.10 y 21.20, C. Aznavour en Tiempo de Roma. Pr. para menores de 18 años.

SAN JOSE DE FLORES. Riv. 7350. 611-5989. Adorado John, El suspirante. Proh. men. 18 años.

SEL DE FLORES. J. B. Alberdi 2941. 61-8145. Eú, mi conejo y yo, Jerry Lewis; La furia de Maciste.

FLORESTA

FLORESTA. Corro 331. 67-8684. Los Hipócritas, Placeres conyugales y La mujer desnuda ,P. m. 18 a.).

G. RIVADAVIA. Riv. 8636. 69-1356. Invitación para un pistolero, J. Brynner, La patrulla infernal, K. Douglas.

LOPE DE VEGA. L. de Vega 1744. 64-4343. Calef. Niños: $ 60. 15.45, 19.05, 22.25. Invitación a un pistolero; 14.15, 17.25, 20.45 hs. La patrulla infernal. Contimuado.

LINIERS

CANADIAN. Montiel 160. 64-2600. Cont. Convención de vagabundos; Carlos Gardel, historia de un ídolo, Palabra de honor.

MATADEROS

ALBERDI. J. B. Alberdi 6169. Tel. 68-0496. El agente secreto 007, James Bond y Gina Lollobrigida en La mujer de paja, Dos chicas y un seductor.

ASTRO. Tellier 2361. 68-0682. Caballito sin cabeza; El abombado; Pánico bajo el mar.

BUENOS AS. 68-2525. Adorado John; Los maniáticos; Fiebre. (P|m|18|a.) Continuado. 14.30 horas.

CALIFORNIA. Av. del Trab. 4818. 69.6093. Sammy, la foca loca; El abombado, Norman Wisdom, La noche de las narices frías. Tecn. Continuado. Menores $ 60.

EL PLATA. 68-8888. R. Burton y O. Tocle, Becket; Las cinco monedash, Danny Kaye; Dib. y Variedades. Continuado.

LUGANO. 60-3457. Becket; Las 5 monedas; El capitán sin barco. Sin restricciones Cont. 14.30.

NORTE

BLANC. Santa Fe 3063. 83-1846. A las 14.30, 18.40 y 22.30 hs. Japón prohibido (Paraíso del hombre) Tecn. 16.40 y 20.40 hs. Un joven honorable con J. P. Belmondo, (Prohibida paar men. 18 años).

BLUE. Sta. Fe 2541. 82 5845. A las 16, 19.20 y 22.50 hs. Judith, color; 14.30, 17.50 y 21.10 hs. Dos soldados y una gansa, color. Platea: 40.

ROXY. Las Heras 2460. 93-0158. Tú, mi conejo y yo; La furia de Maciste; Impuestos al día y me quedo en la vía. (Niños: $ 60).

ONCE

ALBA. Moreno 2967. 97-3760. Adorado John; Week end; Monte de Venus. Proh. men. 18 años. Calef.

MAJESTIC. Pueyrredón 230. T. E. 87-9636. Cont. Calef. 14.15; 18.15 y 22.25 hs. Not. var. Acto vivo; 16.30 20.40 hs. Un joven honorable con Jean Paul Belmondo; 14.45, y 22.50 horas.
PIEL DULCE
un film de Francois Truffaut. P. Proh. men. 18 años. En escena, gran show musical cantando Oscar Serpa. Sáb. noche: plat. num.

LORIA. Rivadavia 3058. 87-1436. La mujer del zapatero, I. Sarli, P. Arias; Bajo el cielo de México; A. Mejías, Tecn.; Amor y sexo, M. Félix (Proh. men. 18 años).

PALERMO

COLISEO PALERMO. Serrano 2437. 71-1720. El ocaso de los Cheyennes; Su majestad en los mares del sur; Fieras humanas.

PARQUE PATRICIOS

PODESTA. Rioja 2153. 91-1355. La mujer del zapatero, con I. Sarli; Amor y sexo; La burrerita de Ipacaraí. Proh. men. 18 años.

RIVAS. Rioja 2054. 91-1841. Adorado John. Fuera de la ley del matrimonio, Una adorable idiota. (Proh. menores de 18 años).

PATERNAL

PARRAVICINI, Av. San Martín 1851. 59-6073. Canuto Cañete, detective privado; Canuto Cañete y los 40 ladrones, La casa de Quiroz.

POMPEYA

SAENZ. Av. Sáenz 449. 91-8456. El ocaso de los Cheyennes, Los valientes mueren de pie; La fiesta del dobujo; Música de juventud. Niños: $ 50. Todo en colores.

A BAILAR EN MINI BAR
CON LOS ULTIMOS EXITOS DEL MOMENTO
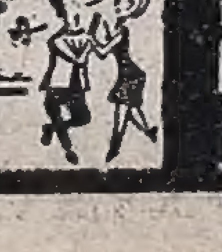
BAILE Y DIVIERTASE TODOS LOS DIAS DE 17 A 2 DE LA MADRUGADA
JUNIN 357 ★ T.E. 47-9021

EL HUINCA

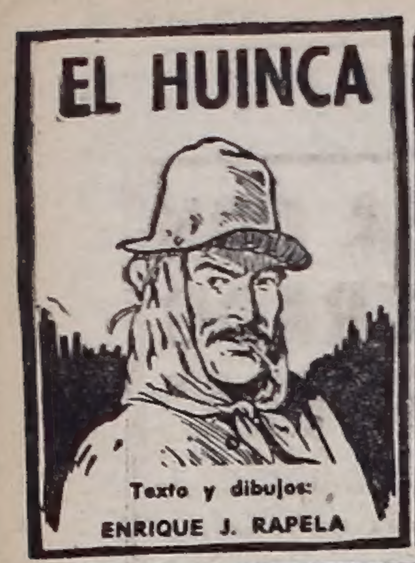

SUS CARTAS ESTAN ECHADAS

♡	◇	♠	♡	◇	♣	♡	◇	♠	♣	◇	♠
S	N	A	E	O	M	A	D	C	O	E	E
♠	♣	♡	♣	◇	♡	♠	♡	♣	◇	♠	♣
P	M	C	E	B	O	T	N	N	E	E	T
◇	♣	♡	◇	♠	♡	◇	♡	♠	◇	♠	◇
D	O	S	E	U	T	S	A	N	P	O	R
♠	♡	♣	◇	♡	♠	◇	♡	♠	♣	◇	♠
S	E	F	C	N	C	I	T	O	E	A	N
♠	◇	♠	♡	♣	◇	♠	♣	◇	♠	♣	♠
S	R	E	E	L	L	J	I	O	O	Z	S

En estos sesenta naipes se encuentra encerrado un mensaje para usted. Acaso se trata de un augurio o de una advertencia que no deberá desestimar. Para dar con el mensaje que corresponda al lector, éste debe proceder de la siguiente manera: si su nacimiento se ha registrado entre los días 5 y 11 (no importa el mes) elegirá PICAS; si se ha producido entre los días 12 y 19, TREBOL; si lo fue entre los días 20 y 27, DIAMANTES; y finalmente, si su advenimiento al mundo aconteció entre los días 28 y 4, su palo será CORAZONES. Una por su orden, leyéndolas de izquierda a derecha, las letras que llevan las cartas que corresponden a la fecha que nació y escríbalas

USTED Y LOS ASTROS

ARIES (del 21 de marzo al 20 de abril)

No deje de lado indicaciones de personas de experiencia, solucionarán un inconvenientes de trabajo. En amor, buenas posibilidades.

TAURO (del 21 de abril al 22 de mayo)

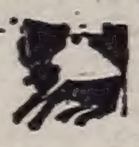

Noticias imprevistas modifican sus planes de trabajo, de usted depende que los cambios resulten favorables. En amor, ¡cuidado con discutir!

GEMINIS (del 23 de mayo al 20 de junio)

Se solucionan inconvenientes de trabajo, pero obre con prudencia. En amor, buenas nuevas. Colabore con amigo; un consejo suyo será de valor.

CANCER (del 21 de junio al 22 de julio)

Controle su dinero y no realice compras o gastos innecesarios. En amor una circunstancia que lo favorece. Suerte en el juego. Cuídese.

LEO (del 23 de julio al 22 de agosto)

Colaboración de quienes lo rodean, para concretar planes de trabajo. En amor, no se engañe a sí mismo. Compras interesantes y suerte en juego.

VIRGO (del 23 de agosto al 22 de setiembre)

Asuntos de dinero reclamarán su atención, obre con prudencia. En amor, no de importancia a comentarios de extraños, obre según su opinión.

LIBRA (del 23 de setiembre al 22 de octubre)

Se confirman buenas noticias relacionadas con dinero o negocios. En amor, tiene todas las posibilidades a su favor. Azar y salud, favorables.

ESCORPIO (del 23 de octubre al 21 de noviembre)

Buena posibilidad en su trabajo, aproveche una oportunidad. En amor, todo resulta según lo previsto. Si es prudente, el azar le favorecerá.

SAGITARIO (del 22 de noviembre al 22 de diciembre)

Nuevas actividades reclamarán su atención, pero no se desentienda de obligaciones actuales. En amor, evite escenas que a nada conducen.

CAPRICORNIO (del 23 de diciembre al 20 de enero)

No es el momento de cambios o modificaciones en sus tareas, mantenga su posición. En amor, la solución está cerca. Colabore con amigos.

ACUARIO (del 21 de enero al 20 de febrero)

Prudencia en asuntos de dinero, evite discusiones apresuradas. En amor, enfrente los nuevos acontecimientos con optimismo. Ayuda hogareña.

PISCIS (del 21 de febrero al 20 de marzo)

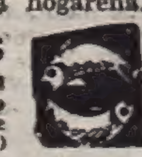

Una carta o noticia lo pone en adelantos en su trabajo, pero obre con decisión. En amor, inesperada situación. Se retrasan planes de viaje.

BIG BEN BOLT — Por: JOHN CULLEN MURPHY

ROLDAN, EL TEMERARIO — Por: DON BARRY

POPEYE, EL MARINO — Por: BUD SAGENDORB

CISCO KID — Por: JOSE LUIS SALINAS

EL PATO DONALD — Por: WALT DISNEY

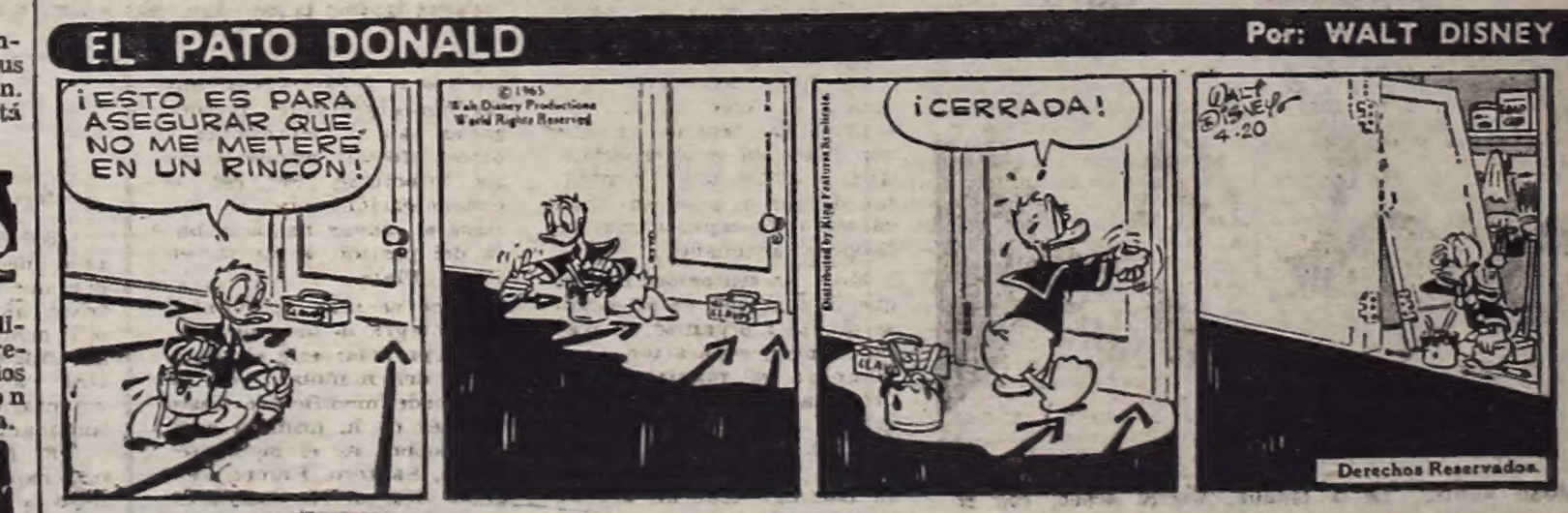

crónica DIARIO DE LA TARDE
Registro de la Propiedad Intelectual Nº 700.200
Dirección, redacción, administración, publicidad y talleres: Río Bamba 280.
T. E. 45-8608 — 8926 — 5047 — 1072 — 1006 — 0058 y 0311. Director: Oscar J. M. Ruiz.